



Prefeitura Municipal de Dona Euzébia

Paço Municipal Prefeito Francisco de Assis Ribeiro
CEP: 36784000 - Estado de Minas Gerais

EDITAL DE LICITAÇÃO **PROCESSO LICITATÓRIO Nº 093/2021** **TOMADA DE PREÇOS Nº 006/2021** **MENOR PREÇO POR EMPREITADA GLOBAL**

ABERTURA DO ENVELOPE Nº. 1 “DOCUMENTAÇÃO DE HABILITAÇÃO”

DIA: 01/12/2021

HORA: 13:00 horas.

LOCAL: Avenida Antônio Esteves Ribeiro – 340 – Centro – CEP: 36.784-000 – Dona Euzébia - MG.

ABERTURA DO ENVELOPE Nº 2 “PROPOSTA”

DIA: 01/12/2021

HORA: Após a fase de habilitação, havendo renúncia ao prazo recursal, ou em outra data a ser marcada pela CPL.

LOCAL: Avenida Antônio Esteves Ribeiro – 340 – Centro – CEP: 36.784-000 – Dona Euzébia - MG.

1. PREÂMBULO

1.1. O Município de Dona Euzébia, pessoa jurídica de direito público interno, com sede na Avenida Antônio Esteves Ribeiro, 340 – Centro – Dona Euzébia, inscrito no CNPJ sob o nº 17.706.656/0001-27, por determinação do Prefeito Municipal MANOEL FRANKLIN RODRIGUES, torna público a realização do processo Licitatório nº 093/2021, Tomada de Preços nº 006/2021, tendo como objeto a contratação, sob o regime de execução de Menor Preço Por Empreitada Global, para elaboração de estudo de concepção, projetos básico e executivo e estudo ambiental para o sistema de esgotamento sanitário do Município de Dona Euzébia.

1.2. O presente processo será regido pela Lei 8.666/93, republicada no Diário Oficial da União de 06/07/94 com as modificações determinadas pela Lei nº 8.883/94 e 9.032/95, 9.648/98 e 9.854/99.

1.3. Os trabalhos serão conduzidos pelos membros da Comissão Permanente de Licitações da Prefeitura Municipal de Dona Euzébia designados pelo Decreto 148/2020 de 01 de outubro de 2020.



Prefeitura Municipal de Dona Euzébia

Paço Municipal Prefeito Francisco de Assis Ribeiro
CEP: 36784000 - Estado de Minas Gerais

2. OBJETO

2.1. O presente Ato Convocatório tem por objeto a contratação de empresa especializada para elaboração de estudo de concepção, projetos básico e executivo e estudo ambiental para o sistema de esgotamento sanitário o município de Dona Euzébia/MG.

3. DAS CONDIÇÕES DE PARTICIPAÇÃO

3.1. Poderão participar desta SELEÇÃO DE PROPOSTAS qualquer pessoa jurídica interessada, ou consórcios (observado o art. 33 da Lei Federal 8666/93), que atenda às exigências constantes deste Edital e seus anexos.

3.2. A aquisição deste Edital não terá custo e poderá ser acessado através do site da Prefeitura de Dona Euzébia/MG <https://prefeitura24horasonline.app.br/transparencia/licitacao/?ano=2021> ou ainda ser retirado diretamente na sede da Prefeitura de Dona Euzébia/MG, localizada na Avenida Antonio Esteves Ribeiro, 340, Centro de Dona Euzébia - MG.

3.3. Não será admitida a participação de pessoas jurídicas que:

3.3.1. Concordatárias ou em processo de falência, sob concurso de credores, em dissolução ou em liquidação;

3.3.2. Empresa, cujo dirigente, sócio ou gerente, seja representante ou parte integrante dos comitês de bacias, de suas câmaras técnicas ou de outras organizações não governamentais, ou que mantenham vínculo empregatício, bem como grau de parentesco até terceiro grau com diretores e funcionários das agências;

3.3.3. Empresa declarada inidônea por qualquer órgão da Administração Pública direta ou indireta, Federal, Estadual, Municipal ou do Distrito Federal, ou que tenha sofrido a penalidade de suspensão do direito de licitar ou contratar no âmbito da Administração Pública Federal;



Prefeitura Municipal de Dona Euzébia

Paço Municipal Prefeito Francisco de Assis Ribeiro

CEP: 36784000 - Estado de Minas Gerais

3.3.4. Tenham em seu quadro de prestadores de serviços, permanentes ou eventuais, profissionais que tenham participado, direta ou indiretamente, de grupos de trabalho, câmara técnicas, ou por qualquer outra forma, de discussões ou deliberações referentes ao projeto básico, critérios de habilitação, pontuação técnica ou hierarquização deste ato convocatório;

3.3.5. Associados ou parentes de qualquer funcionário da Prefeitura de Dona Euzébia/MG, que prestem ou componham qualquer equipe técnica que esteja prestando serviços diretos ou indiretos à Prefeitura de Dona Euzébia/MG.

3.3.6. Interessados que, de alguma forma, possuam vínculo ou relação de trabalho com a Prefeitura de Dona Euzébia/MG, que possa comprometer a lisura da disputa, principalmente no que tange ao acesso às informações privilegiadas.

4. DA REPRESENTAÇÃO E DO CREDENCIAMENTO

4.1. Qualquer manifestação, durante as sessões, em relação ao presente Edital fica condicionada à apresentação de documento de identificação, instrumento público ou particular de procuração, com firma reconhecida, conforme ANEXO VI deste Edital ou cópia do contrato social, em se tratando de sócio, dirigente ou proprietário da empresa.

4.1.1. O documento do subitem 3.1 deverá ser apresentado ao Presidente da Comissão de Licitação para credenciamento, no momento da abertura da sessão de abertura dos envelopes.

4.2. A não apresentação ou a incorreção dos documentos de que trata o subitem impedirá o representante da pessoa jurídica de se manifestar e responder por ela, inclusive quanto a eventuais recursos e, neste caso, a sua participação será aceita somente na condição de ouvinte.



Prefeitura Municipal de Dona Euzébia

Paço Municipal Prefeito Francisco de Assis Ribeiro

CEP: 36784000 - Estado de Minas Gerais

4.3. Não será admitida a participação de um mesmo representante para mais de uma pessoa jurídica.

4.4. As manifestações de cada pessoa jurídica em todos os procedimentos se darão através de somente 01 (um) representante. Outros representantes, porventura presentes, se manifestarão através deste, previamente credenciado pelo Presidente da Comissão de Julgamento.

4.5. Entrega e apresentação das propostas

4.5.1. Os documentos e propostas, de cada participante, serão entregues na Prefeitura de Dona Euzébia/MG, em dois envelopes lacrados, “1” e “2”, por representante legal ou credenciado do interessado munido de instrumento de credenciamento em data, hora e local, estabelecidos neste Edital.

4.5.2. O envelope “1” conterá a Documentação;

4.5.3. O envelope “2” conterá a Proposta de Preço;

4.5.4. Após a entrega dos envelopes, o Presidente da Comissão não aceitará, em nenhuma hipótese, a substituição ou anexação de qualquer novo documento por parte dos Participantes, tão pouco a retirada dos mesmos.

4.5.5. Será admitida a entrega das propostas por mero portador ou correspondência desde que protocolados no local designado para abertura até o horário determinado para o início.

5. DA DOCUMENTAÇÃO DE HABILITAÇÃO

5.1. Os documentos necessários à habilitação, exigidos para participar deste Edital, deverão ser colocados no envelope nº 1. Estes deverão ser lacrados e apresentar a seguinte identificação: ENVELOPE Nº 1 – DOCUMENTAÇÃO, além de possuir a identificação e CNPJ da empresa participante.



Prefeitura Municipal de Dona Euzébia

Paço Municipal Prefeito Francisco de Assis Ribeiro

CEP: 36784000 - Estado de Minas Gerais

5.1.1. Os documentos deverão ser apresentados em original, ou por processo de cópia autenticada por cartório competente, ou ainda publicação em órgão da Imprensa Oficial, sob pena de inabilitação.

5.1.2. As certidões disponibilizadas através da internet serão consideradas como documento original, sempre observando o prazo de vigência das mesmas, podendo a Comissão de julgamento adotar os procedimentos previsto no Art. 13, V da Resolução INEA nº 160/2018.

5.1.3. Os documentos assinados digitalmente, quando impressos, só serão aceitos se possuírem link ou código para confirmação de autenticidade pela comissão de julgamento no momento do certame, vedada qualquer apresentação de documento complementar que não esteja inserido nos envelopes.

5.2. Os documentos de Habilitação, exigidos neste Edital, deverão ser entregues separadamente das propostas de preço, sob pena de desclassificação.

5.3. Habilitação jurídica:

5.3.1. Cédula de identidade do responsável legal do proponente;

5.3.2. Registro comercial, no caso de empresa individual;

5.3.3. Ato constitutivo, estatuto ou contrato social em vigor, devidamente registrado, em se tratando de sociedades comerciais, e, no caso de sociedades por ações, acompanhado de documentos de eleição de seus administradores, devendo estar acompanhados de todas as alterações ou da consolidação vigente.

5.3.4. Inscrição do ato constitutivo, no caso de associações civis, acompanhada de indicação do(s) representante(s) legal(is) em exercício;



Prefeitura Municipal de Dona Euzébia

Paço Municipal Prefeito Francisco de Assis Ribeiro

CEP: 36784000 - Estado de Minas Gerais

5.3.5. Decreto de autorização, em se tratando de empresa ou sociedade estrangeira em funcionamento no país, e ato de registro ou autorização para funcionamento expedido pelo órgão competente, quando a atividade assim o exigir.

5.4. Regularidade fiscal:

5.4.1. Prova de inscrição no Cadastro Nacional de Pessoa Jurídica – CNPJ.

5.4.2. Prova de inscrição no cadastro de contribuintes municipal ou estadual, relativo ao domicílio ou sede do concorrente, pertinente ao seu ramo de atividade e compatível com o objeto contratual.

5.4.3. Prova de Regularidade para com a Fazenda Federal, Estadual e Municipal do domicílio ou sede do concorrente.

5.4.3.1. As licitantes que tiverem sua sede em cidades que emitem a Certidão de Regularidade para com o Município em documentos distintos, relativos a Tributos Mobiliários e Imobiliários devem apresentar todas as Certidões necessárias para a ampla comprovação de sua Regularidade. O fato da empresa não possuir imóvel, não dispensa a apresentação de Certidão de regularidade imobiliária e/ou comprovante de inexistência de imóveis cadastrados.

5.4.4. Prova de Regularidade relativo ao Fundo de Garantia por Tempo de Serviço (FGTS), demonstrando situação regular no cumprimento dos encargos sociais instituídos por lei;

5.4.5. Prova de inexistência de débitos inadimplidos perante a Justiça do Trabalho, mediante a apresentação de Certidão Negativa de Débitos Trabalhistas (CNDT), ou positiva com efeitos de negativa, nos termos do Título VII-A da Consolidação das Leis do Trabalho, aprovada pelo Decreto-



Prefeitura Municipal de Dona Euzébia

Paço Municipal Prefeito Francisco de Assis Ribeiro

CEP: 36784000 - Estado de Minas Gerais

Lei nº 5.452, de 1º de maio de 1943.

5.5. Qualificação econômico-financeira

5.5.1. Certidão negativa de falência e concordata expedida pelo distribuidor da comarca da sede da participante.

5.5.2. Balanço patrimonial do último exercício social, já exigível e apresentado na forma da lei, acompanhado da autenticação, que comprove a boa situação financeira da empresa, vedada a sua substituição por balancetes ou balanços provisórios, podendo ser atualizados por índices oficiais quando encerrados há mais de três meses da data da apresentação da proposta.

5.5.2.1. O balanço patrimonial deverá estar assinado pelo responsável legal da empresa e pelo responsável por sua elaboração, contador ou outro profissional equivalente devidamente registrado no Conselho Regional de Contabilidade.

5.5.2.2. A boa situação econômico-financeira da empresa será avaliada pelos seguintes indicadores, obtidos do balanço patrimonial apresentado.

5.5.3. Os índices de Liquidez Geral (LG), Solvência Geral (SG) e Liquidez Corrente (LC) devem ser maiores que 1,00, e resultantes da aplicação das seguintes fórmulas:

$$LG = \frac{\text{ativo circulante} + \text{realizável a longo prazo}}{\text{passivo circulante} + \text{passivo não circulante}}$$

$$SG = \frac{\text{ativo total}}{\text{passivo circulante} + \text{passivo não circulante}}$$



Prefeitura Municipal de Dona Euzébia

Paço Municipal Prefeito Francisco de Assis Ribeiro
CEP: 36784000 - Estado de Minas Gerais

$$LC = \frac{\text{ativo circulante}}{\text{passivo circulante}}$$

5.5.4. As fórmulas dos índices contábeis referidos deverão estar devidamente aplicadas em memorial de cálculos juntado ao balanço, assinado pelo contador responsável pela emissão, sob pena de inabilitação.

5.6. Capital social mínimo ou patrimônio líquido de 10% (dez por cento) do valor estimado da contratação, devendo a comprovação ser feita relativamente à data da apresentação da proposta, na forma da lei, admitida a atualização para esta data através de índices oficiais.

5.7. Qualificação Técnica

5.7.1. A empresa deverá apresentar:

5.7.1.1. 1 (um) Atestado de Capacidade Técnica, emitido para a empresa proponente, devidamente autenticado por cartório competente, expedido por órgão ou entidade da administração pública federal, estadual ou municipal, ou por empresa particular com firma reconhecida, que comprovem a prestação de serviços compatíveis com o objeto deste Edital;

5.7.1.2. 1 (um) Atestado de Capacidade Técnica, emitido para o profissional que exercerá a função de Coordenador da elaboração do projeto objeto deste Edital, devidamente autenticado por cartório competente, registrado no respectivo Conselho de Classe, expedido por órgão ou entidade da administração pública federal, estadual ou municipal, ou por empresa particular com firma reconhecida, que comprovem a prestação de serviços compatíveis com o objeto deste Edital.

5.8. As participantes deverão apresentar, ainda:

5.8.1. Declaração de não possuir em seu quadro de pessoal, menor de 18 (dezoito) anos em trabalho noturno, perigoso ou insalubre, nem menores



Prefeitura Municipal de Dona Euzébia

Paço Municipal Prefeito Francisco de Assis Ribeiro

CEP: 36784000 - Estado de Minas Gerais

de 16 (dezesseis) anos em qualquer tipo de trabalho, nos termos do Decreto Federal nº 4.358, de 05 de setembro de 2002 - ANEXO II;

5.8.2. Declaração de inexistência de fato impeditivo de sua habilitação, assinada por sócio, dirigente, proprietário ou procurador da participante, devidamente identificado e habilitado, nos termos do ANEXO III.

5.9. Serão consideradas inabilitadas as participantes que deixarem de apresentar qualquer um dos documentos exigidos neste Edital ou os apresentarem com prazo de vigência vencido.

5.9.1. As declarações acima citadas deverão ser apresentadas separadamente na forma de cada anexo indicado e o não atendimento implicará na inabilitação da proponente.

5.9.2. Os documentos exigidos neste Edital deverão ser entregues obrigatoriamente em envelope lacrado, e com observância de numeração sequencial nele adotada, a fim de permitir maior rapidez durante a conferência e exame por parte da Comissão de Julgamento, contendo na parte externa as indicações:

NOME/RAZÃO SOCIAL DO LICITANTE
À COMISSÃO PERMANENTE DE LICITAÇÃO DE DONA EUZÉBIA
ENVELOPE Nº 01 - DOCUMENTAÇÃO
TOMADA DE PREÇOS nº 006/2021

5.10. Sob pena de inabilitação, todos os documentos apresentados para habilitação deverão estar:

5.10.1. Em nome da empresa participante com número do CNPJ e endereço respectivo. No caso de consórcio deverá ser apresentada a documentação de todas as consorciadas;

5.10.2. Se a participante for a matriz, todos os documentos deverão estar em



Prefeitura Municipal de Dona Euzébia

Paço Municipal Prefeito Francisco de Assis Ribeiro

CEP: 36784000 - Estado de Minas Gerais

nome da matriz, ou se for a filial, em nome da mesma. Poderão ser apresentados pela filial, em nome da matriz, aqueles documentos que, pela própria natureza, comprovadamente, só puderem ser emitidos em nome desta;

5.10.3. Os documentos devem estar datados até 90 (noventa) dias que antecedem a data de entrega do envelope “Documentação”, no caso de não existir prazo de vigência estabelecido pelo órgão expedidor competente;

5.10.4. Não se enquadram no prazo de que trata o subitem anterior os documentos que, pela própria natureza, não apresentem exigência legal de prazo de validade.

6. DA PROPOSTA DO PREÇO

6.1. A proposta do preço deverá ser entregue em envelope lacrado, com as seguintes indicações na parte externa:

NOME/RAZÃO SOCIAL DO LICITANTE
À COMISSÃO PERMANENTE DE LICITAÇÃO DE DONA EUZÉBIA
ENVELOPE Nº 02 - PROPOSTA
TOMADA DE PREÇOS nº 006/2021

6.2. As propostas deverão ser apresentadas, obrigatoriamente, rubricadas em todas as suas folhas e assinadas por um titular ou representante legal, sem rasuras, emendas, ressalvas ou entrelinhas, e ainda:

6.2.1. Fazer menção ao número deste Tomada de Preços nº. 006/2021, contra a razão social, CNPJ/MF, endereço completo, telefone, fax, e-mail (se houver), bem como banco, agência e número da conta bancária para efeito de pagamento;

6.2.2. O CNPJ da proposta deverá ser o mesmo indicado nos documentos de habilitação;



Prefeitura Municipal de Dona Euzébia

Paço Municipal Prefeito Francisco de Assis Ribeiro
CEP: 36784000 - Estado de Minas Gerais

- 6.2.3. A falta de data e/ou rubrica da proposta poderá ser suprida pelo representante legal presente à reunião, com poderes para esse fim;
- 6.2.4. Descrição clara e precisa do objeto deste Edital, de acordo com os serviços requeridos pela Prefeitura de Dona Euzébia, cuja proposta de preços deverá ser formulada com base no modelo de PROPOSTA DE PREÇOS – ANEXO IV
- 6.2.5. Conter valor global, expressos em moeda corrente nacional (R\$), de acordo com os preços praticados no mercado;
- 6.2.6. O valor global deverá ser expresso em algarismos e por extenso;
- 6.2.7. O valor global deverá ser formulado levando-se em consideração o prazo contratual;
- 6.2.8. No caso de divergência entre os valores expressos por extenso e por algarismo, prevalecerá o indicado por extenso.
- 6.2.9. O valor global máximo permitido para a contratação é de R\$ 240.000,00 (duzentos e quarenta mil reais).**
- 6.2.10. O valor acima expresso representa o valor máximo que a Prefeitura de Dona Euzébia pagará por esta Coleta de Preços.
- 6.2.11. Serão desclassificadas as propostas de preços com valores acima do estimado;
- 6.2.12. A proposta de preço deverá ter prazo de validade mínima de 60 (sessenta) dias, a contar da data da realização deste Edital;
- 6.2.13. Caso o referido prazo não esteja expressamente indicado na proposta, será considerado o prazo de validade de 60 (sessenta) dias para efeito de



Prefeitura Municipal de Dona Euzébia

Paço Municipal Prefeito Francisco de Assis Ribeiro

CEP: 36784000 - Estado de Minas Gerais

julgamento, e caso esteja expresso prazo de validade inferior ao estipulado, a proposta será desclassificada;

6.2.14. Declaração expressa de ciência e concordância com todos os termos e especificações constantes deste Edital, sob pena de desclassificação, conforme constante no ANEXO V;

6.2.15. Deverão estar incluídos no preço todos os impostos, despesas com mão de obra, encargos sociais, trabalhistas, previdenciários, fiscais e comerciais, taxas, seguros e outras despesas que incidam direta ou indiretamente na execução dos serviços objeto deste Edital;

6.2.16. O valor da proposta é fixo e irrevogável.

6.3. A proposta de preços apresentada e levada em conta para efeito de julgamento será de exclusiva e total responsabilidade da Participante, não lhe cabendo o direito de pleitear qualquer alteração, exceto aquelas previstas neste Edital ou que sejam irrelevantes para efeito de julgamento.

6.4. A participante deverá apresentar proposta firme e precisa, sem alternativas de valores ou qualquer outra condição que induza o julgamento a ter mais de um resultado.

6.5. Serão desclassificadas as propostas que não atenderem às exigências do presente Edital e seus Anexos, sejam omissas ou apresentem irregularidades ou defeitos capazes de dificultar o julgamento.

6.6. Não se considerará oferta ou vantagem não prevista neste Edital.

7. DO PROCEDIMENTO

7.1. A abertura da presente Seleção de Propostas dar-se-á no dia, hora e local indicados no preâmbulo do presente Edital, e os trabalhos obedecerão à ordem dos procedimentos que se segue:



Prefeitura Municipal de Dona Euzébia

Paço Municipal Prefeito Francisco de Assis Ribeiro

CEP: 36784000 - Estado de Minas Gerais

- 7.1.1. Credenciamento do representante da Participante através da carta de credenciamento ou contrato social no caso de sócio administrador, e mediante apresentação do respectivo documento pessoal de identificação.
- 7.1.2. Recolhimento dos envelopes de DOCUMENTAÇÃO e PROPOSTA DE PREÇO, e, encerrando-se o prazo para recebimento, não mais se admitindo nenhum outro.
- 7.1.3. Os Envelopes “1” e “2” serão entregues fechados à Comissão, pelo representante legal ou credenciado da participante, em sessão pública, no local, dia e hora estabelecidos neste Edital.
- 7.1.4. A Comissão de Julgamento e todos os representantes presentes, legais ou credenciados, das participantes, rubricarão os envelopes “1” e “2”, procedendo-se, em seguida, à abertura do envelope “1” e sua análise.
- 7.1.5. Abertura dos envelopes contendo as habilitações.
- 7.1.6. Todos os credenciados poderão examinar as documentações de habilitação das demais participantes, na sessão de abertura dos envelopes “1”.
- 7.1.7. A habilitação far-se-á com a verificação de que os concorrentes atendem às exigências do Edital.
- 7.1.8. Verificado o atendimento das exigências fixadas no Edital, serão informadas as empresas declaradas habilitadas e inabilitadas;
- 7.1.9. Caso todos os representantes legais dos concorrentes estejam presentes à reunião e declarem expressamente que não têm a intenção de recorrer do procedimento, hipótese que necessariamente deverá constar da respectiva ata, assinada por todos os concorrentes e pelos responsáveis



Prefeitura Municipal de Dona Euzébia

Paço Municipal Prefeito Francisco de Assis Ribeiro

CEP: 36784000 - Estado de Minas Gerais

pela seleção de propostas, a sessão prosseguirá com abertura dos envelopes que contenham as propostas.

- 7.1.10. Não ocorrendo a hipótese descrita no passo anterior, elabora-se a ata respectiva, na qual devem estar registrados os nomes dos concorrentes que encaminharam os envelopes, habilitados ou não, o resultado da habilitação e os motivos que fundamentaram a decisão, além de outros atos ocorridos durante a sessão e considerados pertinentes pelos responsáveis pela seleção de propostas. A divulgação do resultado de habilitação realizada com a comunicação direta a todos os concorrentes, através da publicação no site da Prefeitura de Dona Euzébia.
- 7.1.11. Será aguardado o transcurso do prazo de 3 (três) dias úteis para interposição de recurso, e se interposto, o recurso será disponibilizado no site da Prefeitura de Dona Euzébia, sendo que aos demais concorrentes poderão impugná-lo no prazo de 3 (três) dias úteis;
- 7.1.12. Decidido sobre as contestações ou recursos referentes à habilitação das participantes, far-se-á a abertura das propostas preços das licitantes remanescentes declaradas habilitadas.
- 7.1.13. A análise e julgamento das propostas de preço de acordo com as exigências estabelecidas neste Edital;
- 7.1.14. Os Membros da Comissão poderão interromper reunião para analisar as propostas e/ou proceder a diligências ou consultas, se necessário.
- 7.1.15. Serão realizadas a valoração e a avaliação das propostas de preços, de acordo com os dados e índices obtidos, mediante fórmulas estabelecidas no Edital.
- 7.1.16. Concluídas as fases de valoração e avaliação das propostas de preço, os concorrentes serão classificados em ordem decrescente de avaliação



Prefeitura Municipal de Dona Euzébia

Paço Municipal Prefeito Francisco de Assis Ribeiro

CEP: 36784000 - Estado de Minas Gerais

obtida, sendo considerado vencedor o concorrente que apresentar o menor preço global.

7.1.17. Divulgação do resultado de julgamento da seleção de propostas por comunicação a todos os concorrentes através do site da Prefeitura de Dona Euzébia.

7.1.18. Será aguardado o transcurso do prazo de 3 (três) dias úteis para interposição de recurso, e se interposto, o recurso será disponibilizado no site da Prefeitura de Dona Euzébia, sendo que aos demais concorrentes poderão impugná-lo no prazo de 3 (três) dias úteis.

7.1.19. Quando todas as propostas forem desclassificadas ou inabilitadas, poderá ser fixado o prazo de 8 (oito) dias úteis para apresentação de novas propostas com eliminação das causas apontadas no ato de desclassificação, sendo que se ocorrer a desclassificação de todas as propostas, as encaminhadas posteriormente, devidamente corrigidas, poderão ser apresentadas inclusive com novos preços.

7.1.20. Decidido sobre as contestações ou recursos referentes ao resultado da seleção de propostas o processor será encaminhado para deliberação da autoridade competente quanto à homologação do procedimento licitatório e adjudicação do objeto ao concorrente vencedor;

7.2.A Comissão, por seu exclusivo critério, poderá a qualquer momento promover diligência destinada a esclarecer ou complementar a instrução do processo, inclusive solicitando a exibição dos respectivos originais para conferência com as cópias autenticadas entregues. Para tal, fixará o prazo improrrogável de até 72 (setenta e duas) horas, sendo vedada apresentação posterior de documentos ou informação que deveriam constar originariamente da proposta. O não atendimento ao aqui estabelecido implicará na inabilitação da Participante;



Prefeitura Municipal de Dona Euzébia

Paço Municipal Prefeito Francisco de Assis Ribeiro

CEP: 36784000 - Estado de Minas Gerais

- 7.3. A comissão poderá, em qualquer fase, sanar erros ou falhas que não alterem a substância das propostas, dos documentos, e sua validade jurídica, mediante despacho fundamentado, registrado em ata e acessível a todos, atribuindo-lhe validade e eficácia para fins de habilitação e classificação.
- 7.4. No caso de promoção de diligência, a adjudicação somente ocorrerá após a conclusão da mesma.
- 7.5. Os atos administrativos que dizem respeito a esta Seleção de Propostas serão sempre interpretados visando a assegurar o aproveitamento deste Edital, devendo ser anulados somente aqueles que não sejam passíveis de saneamento, à luz da Lei Federal n.º 8.666/93, ou a que vierem substituí-las, aproveitando-se todos os demais atos, prosseguindo-se com o processo até o seu termo final.
- 7.6. A sessão pública para a abertura dos envelopes será processada em 2 (duas) fases:
- 7.6.1. Primeira Fase:** Inicialmente será realizado o credenciamento dos representantes das Participantes, através do documento indicado no item 3.1 e seguintes deste Edital, e ainda, mediante apresentação do respectivo documento pessoal de identificação. Em seguida será realizada a abertura do Envelope nº 01 – DOCUMENTOS DE HABILITAÇÃO que ocorrerá na mesma data de entrega dos demais envelopes.
- 7.6.2. Segunda Fase:** ABERTURA e JULGAMENTO do Envelope nº 02 PROPOSTA DE PREÇOS, que ocorrerá no mesmo dia se for possível concluir habilitação das licitantes e obter de todas as participantes a desistência de utilização do prazo recursal. Caso alguma licitante manifeste interesse em interpor recurso, nova sessão será marcada para a abertura do Envelope nº 02 – PROPOSTA DE PREÇOS.
- 7.6.3.** Os envelopes contendo a PROPOSTA DE PREÇOS (Envelope nº 02) serão mantidos fechados e rubricados pelos representantes das proponentes presentes e pelos membros da Comissão, até o início da segunda fase.



Prefeitura Municipal de Dona Euzébia

Paço Municipal Prefeito Francisco de Assis Ribeiro

CEP: 36784000 - Estado de Minas Gerais

7.7.Serão inabilitadas as licitantes com documentação incompleta, que apresentarem incorreções, que não atenderem ou contrariarem qualquer dispositivo deste Edital.

7.8.Serão desclassificadas as propostas que:

7.8.1. Não atendam às exigências deste Edital;

7.8.2. Apresentem preços inexequíveis, assim considerados aquelas que não venham a ter demonstrado sua viabilidade por meio de documentação que comprove que os custos dos insumos são coerentes com os de mercado e compatíveis com a execução do objeto. Havendo dúvida sobre a exequibilidade de uma ou mais propostas, fixará a Comissão prazo não inferior a 72 (setenta e duas) horas para que o participante comprove a viabilidade de seus preços, solicitando-lhe a composição dos preços;

7.8.3. Apresentem preços simbólicos ou irrisórios que se revelem incompatíveis com os encargos decorrentes.

8. GARANTIAS

8.1. Não será exigida garantia da proposta ou garantia contratual.

9. DA IMPUGNAÇÃO DO EDITAL

9.1.Qualquer interessado poderá solicitar esclarecimentos, providências ou, se julgar necessário, impugnar este Edital até 05 (cinco) dias úteis antes da data do recebimento dos envelopes, sob pena de preclusão de toda matéria neleconstante.

9.2.O pedido de impugnação deverá ser apresentado, por escrito, ao presidente da Comissão de Julgamento, cabendo-lhe decidir sobre o mérito da impugnação no prazo de até 3 (três) dias úteis após o recebimento da impugnação.

9.3.A Comissão poderá acolher o mérito da impugnação, ou se com ela não concordar, encaminhar o processo, devidamente instruído, ao Prefeito Municipal, para julgamento e decisão, respeitado o prazo de 3 (três)dias úteis



Prefeitura Municipal de Dona Euzébia

Paço Municipal Prefeito Francisco de Assis Ribeiro

CEP: 36784000 - Estado de Minas Gerais

9.4. Acolhido o mérito da impugnação, as falhas apontadas serão corrigidas, designando-se nova data para o recebimento e abertura das propostas e documentação.

9.5. Toda e qualquer modificação neste Edital exigirá divulgação no site da Prefeitura de Dona Euzébia da mesma forma que se deu o texto original, reabrindo-se o prazo inicialmente estabelecido, exceto quando justificada e, inquestionavelmente a alteração não afetar a formulação das propostas, que deverá ser comunicada a todos igualmente, através de divulgação no site da Prefeitura de Dona Euzébia.

9.6. A impugnação deve ser encaminhada à Sede da Prefeitura de Dona Euzébia por correios (com Aviso de Recebimento), sendo certo que a mesma somente será aceita se estiver em conformidade com o seguinte procedimento: Postagem da documentação nos correios dentro do prazo limite conforme estabelecido por este edital e, obrigatoriamente, envio de cópia da documentação via correio eletrônico constante no preâmbulo do edital, no formato PDF, acompanhada do comprovante de postagem nos correios, até às 17h30min (horário de Brasília) da data limite do prazo conforme estabelecido por este edital;

10. DO RECURSO

10.1. Declarada o resultado da habilitação ou da análise dos preços, qualquer participante poderá recorrer, conforme o constante no capítulo DO PROCEDIMENTO.

10.2. A documentação referente à interposição de recursos, bem como apresentação de razões e de contrarrazões, deve ser encaminhada à Sede da Prefeitura de Dona Euzébia por correios (com Aviso de Recebimento), sendo certo que a mesma somente será aceita se estiver em conformidade com o seguinte procedimento: Postagem da documentação nos correios dentro do prazo limite conforme estabelecido por este edital e, obrigatoriamente, envio de cópia da documentação via correio eletrônico constante no preâmbulo do edital, no formato PDF, acompanhada do comprovante de postagem nos correios, até às 17h30min (horário de Brasília) da data limite do prazo conforme estabelecido por este edita



Prefeitura Municipal de Dona Euzébia

Paço Municipal Prefeito Francisco de Assis Ribeiro
CEP: 36784000 - Estado de Minas Gerais

11.DOS RECURSOS FINANCEIROS

- 11.1. Os recursos financeiros para pagamento dos encargos decorrentes desta Edital serão provenientes da Dotação Orçamentária Própria, qual seja: **nº 02.05.01.17.512.012.1.0017-44.90.51 – Construção/Manutenção de Rede de Esgoto – ETE.**

12.DO PAGAMENTO

- 12.1. O pagamento será efetuado por meio de ordem bancária ou qualquer outro meio idôneo adotado pela contratante, mediante a apresentação de nota fiscal, devidamente atestada e aprovada pela Secretaria Competente, juntamente com a comprovação de regularidade fiscal, no prazo estabelecido no Termo de referência, a contar do seu recebimento, observando-se a retenção dos tributos e contribuições determinadas pelos órgãos fiscais e fazendários, em conformidade com a legislação vigente, quando for o caso.

12.1.1. Na Nota Fiscal/Fatura deverá vir destacado o número do Contrato, a descrição dos serviços prestados conforme o objeto do presente Edital, com o respectivo valor dos serviços executados.

12.1.2. Na Nota Fiscal/Fatura deverão vir destacadas, também, retenções na fonte de modo análogo àquelas previstas na Instrução Normativa da Secretaria da Receita Federal nº 480, de 15 de dezembro de 2004 (IRPJ, PIS, COFINS, ISS e outros) ou outra norma que vier a substituí-la.

12.1.3. Mesmo que a contratada não faça constar na Nota Fiscal/Fatura as retenções citadas acima, a Prefeitura de Dona Euzébia fará as retenções previstas em tal legislação e as repassará, integralmente, para a Secretaria da Receita Federal através de Documento de Arrecadação de Receitas Federais – DARF.

12.1.4. Caso a contratada esteja dispensada de alguma das retenções citadas,



Prefeitura Municipal de Dona Euzébia

Paço Municipal Prefeito Francisco de Assis Ribeiro

CEP: 36784000 - Estado de Minas Gerais

deverá apresentar documentação comprobatória, juntamente com a Nota Fiscal/Fatura, de forma análoga àquela das previsões constantes na Instrução Normativa da Secretaria da Receita Federal nº 480, de 15 de dezembro de 2004 ou outra norma que vier a substituí-la.

12.2. Nenhum pagamento será efetuado à contratada, enquanto houver pendência de entrega dos produtos e/ou serviços.

12.3. A Prefeitura de Dona Euzébia reserva-se o direito de se recusar a efetuar o pagamento se, no ato da atestação, e entrega dos produtos não estiver de acordo com a especificação apresentada e aceita, bem como contrariar algum dispositivo deste Edital e seus anexos.

13. DAS SANÇÕES

13.1. A participante que não mantiver a proposta, apresentá-la sem seriedade, falhar ou fraudar, tiver comportamento inidôneo, fizer declaração falsa, cometer fraude fiscal ou deixar de cumprir a proposta, estará sujeita ainda, a aplicação das penalidades previstas na lei civil ou penal.

13.2. O atraso injustificado na entrega dos produtos sujeitará a contratada à multa moratória de 0,1% (zero virgula um por cento) por dia de atraso sobre o valor da Nota Fiscal/Fatura a ser paga.

13.3. Pela inexecução total ou parcial deste Edital a Prefeitura de Dona Euzébia poderá aplicar à contratada as sanções fixadas a seguir, sem prejuízo de outras previstas em lei:

13.3.1. Advertência;

13.3.2. Multa moratória de 0,1% (zero vírgula um por cento) por dia de atraso sobre o valor da Nota Fiscal/Fatura a ser paga;

13.3.3. Multa administrativa até 20% (vinte por cento);

13.3.4. Suspensão temporária da participação em licitação e impedimento de contratar com o Município;



Prefeitura Municipal de Dona Euzébia

Paço Municipal Prefeito Francisco de Assis Ribeiro

CEP: 36784000 - Estado de Minas Gerais

13.3.5. Declaração de inidoneidade para licitar e contratar com o Município.

13.4. As multas previstas nos subitens anteriores deverão ser recolhidas dentro do prazo de 5 (cinco) dias úteis, a contar da data da intimação para o pagamento, em conta corrente informada pelo Município. Caso a importância devida não seja recolhida será descontada automaticamente, ou ajuizada a dívida conforme previsto em lei.

13.5. Comprovado impedimento ou reconhecida força maior, devidamente justificado e aceito pela Prefeitura de Dona Euzébia, a contratada ficará isenta das penalidades mencionadas.

13.6. A recusa injustificada da Adjudicatária em assinar o Contrato, após devidamente convocada, dentro do prazo estabelecido pela Administração, equivale à inexecução total do contrato, sujeitando-a às penalidades acima estabelecidas.

13.7. Em todos os casos previstos no item 13 e em seus subitens será concedido à proponente ou contratada a ampla defesa e o contraditório, conforme previsão constitucional.

14. DAS CONSIDERAÇÕES FINAIS

14.1. O Prefeito Municipal poderá revogar este Edital por razões de interesse e conveniência, devendo anulá-lo por ilegalidade, de ofício ou por provocação de qualquer pessoa, mediante ato fundamentado.

14.2. As participantes não terão direito à indenização em razão da anulação desta Seleção de Propostas, ressalvado, no caso de boa-fé, o direito de o contratado ser ressarcido pelos encargos que tiver suportado no cumprimento do contrato.

14.3. No caso de revogação e anulação deste Edital é assegurado o contraditório.



Prefeitura Municipal de Dona Euzébia

Paço Municipal Prefeito Francisco de Assis Ribeiro

CEP: 36784000 - Estado de Minas Gerais

- 14.4. A data de recebimento dos envelopes “DOCUMENTAÇÃO DE HABILITAÇÃO”, e “PROPOSTA DE PREÇOS”, poderá ser alterada por conveniência da Prefeitura Municipal, sem prejuízo da observância dos demais procedimentos decorrentes. Havendo possibilidade das licitantes declinarem dos prazos recursais e havendo disponibilidade da Administração, eventualmente as sessões poderão contemplar mais de uma fase da licitação.
- 14.5. Não havendo expediente, ou ocorrendo qualquer fato superveniente que impeça a realização deste Edital na data prevista, a sessão será automaticamente transferida para o primeiro dia útil subsequente, no mesmo horário e local estabelecido, desde que comprovada a comunicação, da Comissão de Julgamento, aos interessados.
- 14.6. Na contagem dos prazos estabelecidos neste Edital excluir-se-á o dia do início e incluir-se-á o do vencimento, só se iniciando e vencendo os prazos em dias de expediente da Administração Municipal.
- 14.7. A homologação do resultado deste Edital não implicará em direito à contratação.
- 14.8. O Foro competente para dirimir questões, relativas ao presente Edital, será o da Justiça Comum, da Comarca do Município de Cataguases, com exclusão de qualquer outro, por mais privilegiado que seja.
- 14.9. O inteiro teor deste Edital, assim como quaisquer esclarecimentos sobre o mesmo poderão ser obtidos no horário de 08 h às 11h e de 13h às 16h, com a Comissão de Licitações, na sede da Prefeitura Municipal.
- 14.10. Nos casos omissos no presente edital aplica-se o disposto na Lei Federal nº 8666/93, devendo estes serem resolvidos pelo Prefeito Municipal.



Prefeitura Municipal de Dona Euzébia

Paço Municipal Prefeito Francisco de Assis Ribeiro

CEP: 36784000 - Estado de Minas Gerais

15. RELAÇÃO DE ANEXOS

ANEXO I – TERMO DE REFERÊNCIA

ANEXO II – DECLARAÇÃO DE NÃO EMPREGAR MENOR

ANEXO III – DECLARAÇÃO DE INEXISTÊNCIA DE FATOS IMPEDITIVOS

ANEXO IV – MODELO DE PROPOSTA COMERCIAL

ANEXO V – DECLARAÇÃO DE CIÊNCIA E CONCORDÂNCIA

ANEXO VI – CARTA DE CREDENCIAMENTO

ANEXO VII – MINUTA DE CONTRATO

Dona Euzébia/MG, 12 de novembro de 2021.

Rodolfo Correia de Castro
Presidente da Comissão de Licitações



Prefeitura Municipal de Dona Euzébia

Paço Municipal Prefeito Francisco de Assis Ribeiro
CEP: 36784000 - Estado de Minas Gerais

ANEXO I – TERMO DE REFERÊNCIA

LUCIANO DA SILVA PINTO

SECRETÁRIO MUNICIPAL DE OBRAS

1) OBJETO

Este termo de referência tem como objeto a prestação de serviços especializados de engenharia para elaboração do estudo de concepção, serviços de apoio técnico, estudo ambiental, projeto básico e projeto executivo de sistema de esgotamento sanitário para as localidades constante do Anexo I.

2) APRESENTAÇÃO

A Secretaria Municipal de Obras e Serviços, vem apresentar termo de referencia componente de processo administrativo de contratação de pessoa jurídica, tendo como objetivo instruir os procedimentos essenciais para a Comissão Permanente de Licitação na elaboração do ato convocatório e formalização do processo administrativo de licitação, bem como justifica o interesse público na contratação.

3) JUSTIFICATIVA

Visando a melhoria ambiental e a boa prestação do Saneamento Básico Municipal, haja vista o Município de Dona Euzébia não possuir Estações de Tratamento de Esgoto sendo todo esgoto municipal despejados nos cursos d'água, é indispensável a elaboração de projeto executivo para construção das Estações de Tratamento e as Redes Coletoras com Elevatórias.

4) ESPECIFICAÇÃO TÉCNICA

Os sistemas de esgotamento a serem projetados deverão compreender redes coletoras, coletor tronco, estações elevatórias, linhas de recalque, emissários, estações de tratamento de esgoto e demais dispositivos acessórios ao sistema de esgotamento, além das necessárias adequações e interligações aos sistemas existentes.

O escopo do projeto deve incluir ainda as especificações técnicas, o orçamento e o



Prefeitura Municipal de Dona Euzébia

Paço Municipal Prefeito Francisco de Assis Ribeiro

CEP: 36784000 - Estado de Minas Gerais

cronograma físico-financeiro de execução das obras.

4.1 ETAPA 1:

As etapas e atividades a serem cumpridas na execução dos trabalhos são apresentadas do item 5 ao item 10 deste Termo de Referência.

Antes da emissão da ordem de serviço, deverá ser realizada reunião de Alinhamento entre a contratada e a contratante.

O objeto deste Termo de Referência será executado nos seguintes blocos de atividades.

a) Serviços de Apoio Técnico

Contemplam o levantamento de dados de campo que proporcionarão a confecção dos projetos básico e executivo.

b) Estudo de Concepção

Serão procedidas pesquisas de demanda local para identificação das necessidades de esgotamento sanitário, caracterização do problema e diagnóstico da situação atual do sistema existente. Os estudos deverão alcançar a universalização do atendimento, obedecendo às expansões urbanísticas previstas e às projeções populacionais estudadas. A partir deste levantamento, serão estudadas todas as alternativas tecnicamente viáveis de atendimento, e aquela que apresentar o menor custo de implantação aliado à melhor técnica será submetida à análise técnica, ambiental, institucional e financeira.

c) Projeto Básico

Conjunto de elementos necessários e suficientes, com nível de precisão adequado, para caracterizar a obra ou serviço, ou complexo de obras ou serviços objeto da licitação, elaborado com base nas indicações dos estudos técnicos preliminares, que assegurem a viabilidade técnica e o adequado tratamento do impacto ambiental do empreendimento, e que possibilite a avaliação do custo da



Prefeitura Municipal de Dona Euzébia

Paço Municipal Prefeito Francisco de Assis Ribeiro

CEP: 36784000 - Estado de Minas Gerais

obra e a definição dos métodos e do prazo de execução.

d) Estudo Ambiental

Deve contemplar as ações e programas de todas as etapas do projeto, desde o início das obras até a etapa de operação do empreendimento e seu monitoramento. De acordo com a classificação adotada pelo órgão competente, que congrega e classifica os projetos em grupos com grau de complexidade diferenciada, serão elaborados estudos ambientais considerando o projeto básico e o projeto executivo.

e) Projeto Executivo

O conjunto dos elementos necessários e suficientes à execução completa da obra, de acordo com as normas pertinentes da Associação Brasileira de Normas Técnicas – ABNT.

5) ESTUDOS TOPOGRÁFICOS

O levantamento topográfico deve conter todas as informações necessárias à elaboração dos projetos, inclusive com indicação dos marcos de coordenadas e Referências de Nível (RN's) utilizados.

Os serviços de levantamento topográfico deverão atender aos procedimentos da NBR 13133:1996.

Na medida em que sejam disponibilizadas pelo município, a contratada poderá utilizar as bases cartográficas existentes, desde que sejam atuais e ofereçam a confiabilidade necessária para o desenvolvimento dos projetos. Nestes casos, a contratada não será remunerada.

Na ausência no todo ou em parte das informações topográficas, a contratada deverá realizar os seguintes serviços de apoio técnico.



Prefeitura Municipal de Dona Euzébia

Paço Municipal Prefeito Francisco de Assis Ribeiro

CEP: 36784000 - Estado de Minas Gerais

a) Levantamento detalhado de interferências subterrâneas

Deve ser executado um levantamento detalhado da locação das estruturas e dutos subterrâneos das diversas concessionárias e órgãos públicos de serviços de energia elétrica, gás encanado, telefonia, oleodutos, galeria de águas pluviais, entre outros.

b) Planta de locação – geral

Deverão ser representadas as curvas de nível a cada metro, a malha de coordenadas georreferenciadas, no Sistema de Referência Geocêntrico para as Américas – SIRGAS2000 e as ruas adjacentes, quando se tratar de obra em área urbana. Quando aplicável, deverá ser apresentada a malha de coordenada topográfica local com tabela de valores x, y e z dos valores a serem locados.

c) Planta de locação – área a ser projetada

Deverá conter a malha de coordenadas no SIRGAS2000, as curvas de nível, bem como as cotas definitivas do terreno da área a ser projetada. Deverá conter as coordenadas dos vértices das áreas de implantação.

Devem ainda ser indicados os acessos ao local, a vegetação existente, as áreas de interferência com áreas de interesse ambiental, os taludes, as estruturas e seus elementos, bem como os afastamentos relativos aos limites da área.

6) ESTUDO DE CONCEPÇÃO

O Estudo de Concepção deverá abranger o conteúdo básico a seguir, considerando a NBR 9648:1986 e demais normas relacionadas.

Este item deverá ser construído conforme forem executadas as seguintes atividades.

a) Obtenção dos elementos constantes da Tabela 1, indicando as fontes



Prefeitura Municipal de Dona Euzébia

Paço Municipal Prefeito Francisco de Assis Ribeiro

CEP: 36784000 - Estado de Minas Gerais

Tabela 1. Elementos a serem obtidos para as atividades da etapa Estudo de Concepção

ITEM - DESCRIÇÃO	
I	Plantas topográficas confiáveis em escalas compatíveis com a precisão requerida para o estudo e visualização das diferentes concepções
II	Dados dos recursos hídricos da região que podem influir no sistema e por este ser influenciados
III	Características físicas da região em estudo
a)	Relevo do solo
–	Identificação dos acidentes principais e das alterações previstas
–	Influências na concepção do sistema
a)	Informações meteorológicas: séries históricas de temperaturas, ventos, insolação, evaporação e chuvas
c)	Informações geológicas: natureza e camadas constituintes do subsolo, níveis de lençol freático, mapas geológicos, relatórios de sondagem e de ensaios do solo e informações locais, se disponibilizados pela municipalidade
d)	Informações fluviométricas: séries históricas dos cursos d'água da região, suas vazões de estiagem, e informações locais sobre os níveis das enchentes
e)	Corpos receptores existentes e prováveis:
–	Informações fundamentadas para avaliação dos efeitos do esgoto sanitário
–	Sua classificação segundo legislação vigente
IV	Dados demográficos disponíveis e sua distribuição espacial
V	Energia elétrica
a)	disponibilidade e confiabilidade
b)	Características do sistema de distribuição existente
b)	Tensão, potência, frequência
c)	Custo da tarifa de consumo e demanda, e eventuais descontos
VI	Cadastro do sistema existente
a)	Plantas e detalhes
b)	Capacidade das instalações
c)	Informações sobre a disposição do esgoto nas áreas não servidas pelo sistema existente
VII	Administração do sistema existente
a)	Características do concessionário do serviço
–	Organograma



Prefeitura Municipal de Dona Euzébia

Paço Municipal Prefeito Francisco de Assis Ribeiro
CEP: 36784000 - Estado de Minas Gerais

	– Número de funcionários
b)	Condições gerais de operação e manutenção do serviço
	– Situação do pessoal
	– Problemas de materiais e equipamentos de operação e manutenção
c)	Ligações prediais
	– Tipos de ligação e material utilizado
d)	Contribuições singulares
	– Valores conhecidos ou estimados
e)	Custo do serviço
	– Custos de pessoal, energia elétrica e materiais para operação, manutenção e administração, inclusive despesas financeiras
f)	Esquema tarifário vigente
VIII	Sistemas existentes
a)	Abastecimento d'água
	– Consumos unitários conhecidos ou estimados
	– População abastecida e sua distribuição espacial
	– Volumes medidos (produzido e efetivamente consumido), segundo as classes de consumo nos últimos três anos
	– Avaliação das perdas
	– Planta com indicação da área abastecida
b)	Drenagem pluvial
	– Descrição, interferências e planta com indicação da área servida
c)	Disposição de resíduos sólidos
	– Informações gerais
IX	Uso da terra
a)	Plano diretor e projetos de urbanização aprovados
b)	Evolução dos loteamentos aprovados
c)	Tipo de ocupação prevista (residencial, industrial, comercial, pública e institucional)
d)	Evolução nos últimos três anos de licenciamento de construções
X	Desenvolvimento socioeconômico
a)	Situação atual, tendências e prognósticos



Prefeitura Municipal de Dona Euzébia

Paço Municipal Prefeito Francisco de Assis Ribeiro

CEP: 36784000 - Estado de Minas Gerais

- b) Crescimento e possibilidade de desenvolvimento industrial e comercial

XI Legislação

- a) Disposições legais em vigor na região, que possam afetar a concepção do sistema
- b) Normas vigentes em relação à passagem das canalizações nas vias de tráfego

XII Estudos de projetos de sistemas de abastecimento de água, de esgoto sanitário e de esgoto pluvial, se existentes

XIII Interferências superficiais e subterrâneas que possam influir na concepção do sistema

- b) Delimitação da área para a qual será planejado o sistema.
- c) Fixação do alcance do projeto.
- d) Estimativa das populações a considerar no estudo de concepção, avaliadas ano a ano.
- e) Delimitação das bacias de esgotamento contidas na área de planejamento. **Os Projetos Básico e Executivo deverão ser elaborados por bacia de esgotamento delimitada no Estudo de Concepção.**
- f) Fixação preliminar das características do esgoto; avaliação e caracterização das cargas poluidoras atuais e futuras em função da tendência de ocupação do solo.
- g) Estabelecimento das concepções sanitariamente comparáveis para encaminhamento do esgoto da região em estudo aos corpos receptores.
- h) Determinação das condições sanitárias dos corpos receptores, tanto para a região de lançamento, como até onde este possa influir nas suas características, considerando as disposições legais existentes quanto à classe do corpo receptor, seus padrões de qualidade e os lançamentos.
- i) Avaliação da capacidade autodepuradora do corpo receptor, da necessidade de tratamento do esgoto e das eficiências requeridas; indicação das consequências



Prefeitura Municipal de Dona Euzébia

Paço Municipal Prefeito Francisco de Assis Ribeiro

CEP: 36784000 - Estado de Minas Gerais

aos usos da água e padrões de qualidade.

- j) Avaliação do impacto ambiental relativo a cada concepção, quando julgado conveniente.
- k) Avaliação ano a ano das vazões a considerar no estudo das concepções; verificação do regime de lançamento do esgoto industrial e de contribuições singulares.
- l) Verificação da possibilidade de aproveitamento das instalações existentes.
- m) Pré-dimensionamento dos componentes das concepções.
- n) Fixação dos critérios para estimativa dos valores de investimento. Podem ser usadas funções de custo de instalações análogas às em estudo, desde que citada a fonte elaboradora destas funções e demonstrada a sua validade. Nos orçamentos devem ser citadas as fontes dos custos unitários.
- o) Fixação dos critérios para estimativa de custos de operação, manutenção e reparação e de custos de energia elétrica para as concepções.
- p) Estabelecimento das etapas de implantação, considerados a variação de vazão na área de planejamento, a taxa de desconto e o fator de escala das obras previstas.
- q) Estimativa de valores de investimento e de despesas de exploração de cada uma das concepções em estudo, avaliados ano a ano e o custo total.
- r) Descrição da concepção básica, localizando seus componentes em plantas topográficas. Apresentação da concepção básica numa única planta em escala conveniente.



Prefeitura Municipal de Dona Euzébia

Paço Municipal Prefeito Francisco de Assis Ribeiro

CEP: 36784000 - Estado de Minas Gerais

Os seguintes aspectos devem ser observados para a elaboração do Estudo de Concepção:

- a) delimitação da área de planejamento, bem como de suas bacias de esgotamento contribuintes, deve obedecer às condições naturais do terreno, desconsiderando a divisão político-administrativa.
- b) A estimativa das populações e sua distribuição espacial devem ser feitas com base em dados censitários e informações locais e regionais.
- c) Para início de projeto:
 - Devem ser determinadas as densidades populacionais das zonas de ocupação homogêneas, segundo as classes residencial, comercial, industrial e pública;
 - Podem ser determinadas por amostragem as áreas edificadas das zonas de ocupação homogênea.
- d) Para fim de projeto, o procedimento compreende:
 - Análise dos diversos usos do solo urbano e definição de sua vocação;
 - Análise dos planos de desenvolvimento e urbanização e seus efeitos sobre a distribuição espacial da população;
 - Estimativa das densidades populacionais para cada zona de ocupação homogênea, compatível com a avaliação do crescimento global para área de planejamento;
 - A saturação urbanística, incluídas as zonas de expansão.
- e) Para avaliação das vazões pode ser utilizada a sua correlação com as áreas edificadas.

Ao fim das atividades desta etapa, a versão preliminar do Estudo de Concepção deverá ser apresentada aos representantes do município em questão para análise e contribuições, em



Prefeitura Municipal de Dona Euzébia

Paço Municipal Prefeito Francisco de Assis Ribeiro

CEP: 36784000 - Estado de Minas Gerais

reunião a ser realizada no próprio município de Dona Euzébia/MG.

7) Projeto Básico

O Projeto Básico deverá ser elaborado considerando a alternativa escolhida e aprovada no Estudo de Concepção.

O Projeto Básico deverá ser dividido por bacia de esgotamento definida e aprovada também no Estudo de Concepção, de forma que as obras resultantes possam ser executadas em fases. Sendo assim, o memorial descritivo de cada bacia de esgotamento irá configurar um item no Relatório do Projeto Básico.

Ao fim das atividades desta etapa, a versão preliminar do Projeto Básico deverá ser apresentada aos representantes do município para análise e contribuições, em reunião a ser realizada no próprio município de Dona Euzébia/MG.

O Projeto Básico deverá ser apresentado conforme estrutura constante do Anexo II, do Termo de Referencia.

O nível de detalhamento requerido nesta etapa é aquele que possibilite a avaliação do custo do empreendimento e permita elaborar a documentação para a sua licitação.

Nesta etapa, deverão ser considerados os seguintes elementos:

- Os levantamentos topográficos e geológicos, estudos hidrológicos e de caracterização dos corpos hídricos. As soluções técnicas globais deverão ser suficientemente detalhadas, de forma a minimizar a necessidade de reformulação ou de alterações durante a fase de implantação do empreendimento; e
- Os cálculos hidráulicos e o dimensionamento de todas as partes do sistema, abrangendo o tipo de material, diâmetros e extensão das tubulações, com a identificação dos tipos de serviços a serem executados e materiais e equipamentos necessários, com as respectivas especificações que assegurem os



Prefeitura Municipal de Dona Euzébia

Paço Municipal Prefeito Francisco de Assis Ribeiro

CEP: 36784000 - Estado de Minas Gerais

melhores resultados para o empreendimento.

Para a elaboração do Projeto Básico deverão ser desenvolvidos, no mínimo, os itens a seguir.

7.1 Memorial descritivo e memória de cálculo das unidades projetadas

A documentação do memorial descritivo deverá conter informações referentes à descrição geral da concepção básica e de cada unidade do sistema de esgotamento sanitário (SES) projetado e/ou melhorias do sistema existente, aos métodos executivos, especificações, descrição do material a ser utilizado e forma de implantação de cada etapa.

O memorial descritivo deve vir acompanhado da memória de cálculo com o dimensionamento de todas as unidades do sistema e planilhas de cálculo, e apresentar minimamente os itens a seguir.

a) Descrição da concepção básica, englobando aproveitamento e melhorias do sistema existente (se aplicável), e descrição geral dos procedimentos e dispositivos de tratamento a serem adotados.

b) Perfil topográfico

Análise da planta topográfica e indicação das cotas máxima e mínima na área da bacia de esgotamento. O desenho do perfil topográfico auxilia na identificação do sentido de escoamento dos coletores de esgoto.

c) Estudo hidrológico

O estudo hidrológico deverá considerar o controle de poluição, por meio da análise da capacidade de recebimento dos corpos receptores de efluentes de sistemas de esgotos, gerando informações sobre vazões mínimas de cursos d'água, capacidade de autodepuração e reaeração e velocidade do escoamento.



Prefeitura Municipal de Dona Euzébia

Paço Municipal Prefeito Francisco de Assis Ribeiro

CEP: 36784000 - Estado de Minas Gerais

d) Produção de esgoto

Deverão ser consideradas as estimativas de vazões (máxima, média e mínima) de esgoto produzido no horizonte escolhido para o projeto e observada a escalonabilidade do sistema através do uso de módulos independentes de expansão do sistema de esgotamento sanitário. Deverão ser indicadas as vazões de esgoto sanitário geradas por bacia de escoamento e ainda os montantes a serem tratados nas estações de tratamento dimensionadas no projeto.

7.2 Peças gráficas de detalhamentos

a) Planta geral do sistema

Deverá conter área de abrangência do projeto, divisão e plano de escoamento por bacia de esgotamento, com definição da rede coletora, extensões, diâmetro, materiais, indicação de Poços de Visita (PVs), localização de estações elevatórias (número de bombas e respectivas potências), estação de tratamento (tipo, capacidade), emissário e definição do ponto de lançamento do efluente da estação de tratamento.

b) Redes coletoras, interceptores e emissários

As redes coletoras deverão ser projetadas de modo a possibilitar o máximo de esgotamento por gravidade das edificações compreendidas na área de projeto. Para as situações em que a topografia não permita a solução de esgotamento por gravidade, a contratada deverá propor alternativas visando sempre ao menor custo de operação e manutenção sem, entretanto, comprometer a qualidade do sistema de esgotamento.

As redes coletoras deverão ser projetadas preferencialmente pelas vias públicas, de tal forma a permitir a ligação, por gravidade, da última caixa de inspeção à rede. Nos casos em que se configure a impossibilidade



Prefeitura Municipal de Dona Euzébia

Paço Municipal Prefeito Francisco de Assis Ribeiro

CEP: 36784000 - Estado de Minas Gerais

de ligação das edificações à rede coletora localizada na via pública, a contratada deverá propor alternativas de traçado pelo fundo das edificações.

Deverão ser entregues plantas e perfis dos trechos da rede coletora com definição de diâmetros, extensão, materiais, declividades, detalhamento dos PVs, tubos de queda, caixa de passagem, interferências, travessias, inclusive lista de materiais, bem como parâmetros e metodologia para definição das vazões e planilhas de cálculo.

De posse do diagnóstico e cadastros da rede existente, deverão ser avaliadas as substituições necessárias, especialmente, para os trechos muito antigos, sem revestimento ou proteção.

Os critérios a serem observados no dimensionamento hidráulico da rede coletora e interceptores são os indicados na NBR 9649:1986 e NBR 12207:1992.

Para o projeto das redes deverão ser apresentadas plantas de conjunto de ruas contendo, no mínimo:

- Indicação da bacia de esgotamento e sub-bacias;
- Redes existentes – cadastro mínimo (trechos, PV's, sentido);
- Designação dos logradouros e bairros;
- Distância entre poços de visita;
- Diâmetro e tipo de material das tubulações projetadas;
- Sentido de caimento e declividades das tubulações;
- Cotas das superfícies superiores dos tampões dos poços de visita;
- Cotas dos fundos dos poços;
- Profundidades dos poços;
- Travessias especiais (vias e outros);
- Tipos de terrenos;
- Tipos de pavimentação (terra, asfalto, paralelepípedo, entreoutros).



Prefeitura Municipal de Dona Euzébia

Paço Municipal Prefeito Francisco de Assis Ribeiro

CEP: 36784000 - Estado de Minas Gerais

c) Estações elevatórias de esgoto (EEE) e linhas de recalque

Cada elevatória deverá ser justificada quanto à necessidade de sua utilização. Deverão ser apresentadas plantas de situação, locação e de interligação dos barriletes e canalizações, planta de urbanização da área e todas as plantas, cortes e detalhes necessários ao entendimento da unidade, além de quadro de peças contendo especificações e quantidades.

Os critérios a serem observados para o dimensionamento hidráulico das elevatórias são os indicados na NBR 12208:1992 e nas recomendações a seguir.

- As elevatórias deverão ser dimensionadas para a vazão máxima horária, ao longo das etapas de projeto, considerando a infiltração na rede coletora;
- As elevatórias deverão ser dotadas de bombas autoescorvantes e automatizadas, sempre considerando uma bomba de reserva, instalada, funcionando em regime alternado;
- O dimensionamento das bombas deverá levar em conta as características operacionais e critérios econômicos, avaliados em conjunto com as linhas de recalque;
- As elevatórias deverão prever dispositivos de retiradas da bombas e local para limpeza com retorno do material resultante para o canal de entrada. O local de limpeza deverá prever um ponto de água ligado à rede de abastecimento;
- A possibilidade de descargas nas estações elevatórias de esgotos deverá levar em conta a sua localização, os cuidados sanitários e as exigências dos órgãos ambientais;



Prefeitura Municipal de Dona Euzébia

Paço Municipal Prefeito Francisco de Assis Ribeiro

CEP: 36784000 - Estado de Minas Gerais

- Todas as elevatórias deverão prever gradeamento, localizado em canal afluente, antes da entrada no poço de sucção, seguido de medidor de vazão;
- O gradeamento deverá prever cesto para remoção diária do material acumulado;
- Conforme orientação do órgão licenciador competente, deverá ser incluído no projeto da EEE um gerador de energia de emergência, incluindo o espaço físico para seu abrigo. Caso o operador indique a não utilização do gerador, isto deverá ser explicitamente descrito no memorial descritivo da EEE;
- Não obstante, no ponto de entrada de energia elétrica deverá ser previsto dispositivo que permita a ligação de gerador de emergência.

Deverá ser apresentada a planta de caminhamento da linha de recalque com respectivo perfil longitudinal, com indicação de travessias, talvegues, obras de arte, cursos d'água, dentre outros.

Deverão ser apresentados pelo menos os elementos: estaqueamento; cotas de terreno e da geratriz inferior da tubulação; diâmetro e tipo de material das tubulações projetadas; declividade; profundidade; tipos de terrenos; tipos de pavimentação, quando em área urbanizada; travessias especiais e lista de materiais e equipamentos.

No dimensionamento das linhas de recalque deverá ser observada a NBR 12208:1992. Os diâmetros das tubulações deverão ser escolhidos por critério econômico, em conjunto com as bombas, levando-se em conta os custos de aquisição, assentamento, e operação e manutenção, principalmente os custos de energia elétrica.

d) Estação de tratamento de esgoto (ETE)



Prefeitura Municipal de Dona Euzébia

Paço Municipal Prefeito Francisco de Assis Ribeiro

CEP: 36784000 - Estado de Minas Gerais

O projeto para a estação de tratamento deverá partir dos estudos das alternativas de processos que atendam às condições de lançamento, segundo as legislações ambientais do Município, do Estado ou Federal.

Deverão ser buscadas soluções compatíveis com as condições locais, do ponto de vista de disponibilidade de área, da localização, das condições para a operação pelo município ou pela concessionária, entre outros.

A estação de tratamento deverá prever os seguintes componentes, ou outros mais, a serem definidos com a equipe de fiscalização da contratante:

- Canal de chegada;
- Gradeamento;
- Desarenador;
- Calha Parshall;
- Unidades de tratamento.

Deverão ser apresentados: plantas de situação, locação, interligação das canalizações e urbanização da área, plantas, cortes e detalhes das unidades de tratamento, inclusive lista de materiais e equipamentos. No caso de desinfecção com produto perigoso (cloro, etc.), deverá ser informado qual o produto a ser utilizado, capacidade e tipo de armazenamento e distância dos receptores sensíveis.

Deverão ser detalhadas as instalações hidrosanitárias, com apresentação de plantas e isométricos.

A itemização mínima a ser desenvolvida para o projeto da Estação de Tratamento deverá ser a seguinte:

- Dimensionamento hidráulico-sanitário;
- Dimensionamento das estruturas hidráulicas e laboratório;
- Drenagem das áreas;



Prefeitura Municipal de Dona Euzébia

Paço Municipal Prefeito Francisco de Assis Ribeiro
CEP: 36784000 - Estado de Minas Gerais

- Modulação do processo em etapas de implantação;
- Detalhamento das tubulações de interligação.

e) Projeto de terraplanagem (se aplicável)

O projeto do movimento de terra deve ser baseado na cota de arrasamento, na forma e nas dimensões das unidades, na topografia e na geologia do local destinado à sua implantação.

Deverão ser analisadas as alternativas para bota-fora e área de empréstimo. Deverão ser consideradas nessa análise apenas as áreas com autorização ambiental fornecida por órgão competente.

A contratada deverá definir junto à municipalidade pontos possíveis para a área de empréstimo, com memória de cálculo.

A documentação para licenciamento ambiental da área da jazida deverá ser fornecida pela contratada, desde que definida a área da jazida.

Devem ser apresentados os seguintes desenhos:

i) Planta

- Locação das unidades projetadas e todos os elementos do projeto, devidamente cotados;
- Curvas de nível do terreno natural, de metro em metro;
- Indicação das seções transversais e longitudinais;
- Indicação das áreas de corte e aterro;
- Projeção das unidades a serem executadas e de qualquer outro elemento existente que possa interferir com a obra;
- Planta de interferências, com vegetação existente.

ii) Seções transversais e longitudinais

- Terreno natural;
- Greides projetados;



Prefeitura Municipal de Dona Euzébia

Paço Municipal Prefeito Francisco de Assis Ribeiro

CEP: 36784000 - Estado de Minas Gerais

- Áreas de corte e aterro e respectivos volumes;
- Espessuras das camadas a serem compactadas, grau de compactação (argila) ou compacidade relativa (areia);
- Taludes com dimensões, cotas e declividades;
- Cortes da vala da fundação e suas dimensões, cotas e detalhes.

iii) Escoramento de escavação

- Projeto detalhado do escoramento com o respectivo memorial de cálculo; no caso de talude, demonstrar sua estabilidade.

7.3 Projeto hidráulico

Deverá contemplar o dimensionamento hidráulico especificado nas respectivas normas da ABNT para redes coletoras, coletores troncos, interceptores, estações elevatórias, linhas de recalque, estação de tratamento e emissários.

O relatório de apresentação do projeto deve conter, no mínimo:

- Cálculo hidráulico em planilhas impressas e em meio eletrônico;
- Aspectos construtivos e de montagem;
- Definição de tubos, conexões e acessórios, materiais e respectivas quantidades;
- Especificações de serviços;
- Aspectos de operação e manutenção;
- Sistemas by-pass como medida de contingência;
- Diagramas unifilares, plantas esquemáticas e desenhos.

7.4 Desapropriações

Deverá ser apresentada a relação das desapropriações necessárias à implantação do projeto, a área correspondente a desapropriar e a remanescente, se houver e croquis da área e de localização.



Prefeitura Municipal de Dona Euzébia

Paço Municipal Prefeito Francisco de Assis Ribeiro
CEP: 36784000 - Estado de Minas Gerais

As áreas escolhidas deverão ser objeto de decreto específico do município, conforme o Decreto-Lei nº 3.365, de 21 de junho de 1.941, que dispõe sobre desapropriações por utilidade pública.

Deverá ser considerado que a implantação das estações elevatórias e de tratamento de esgotos requer a observância dos distanciamentos para atendimento às condições sanitárias e socioambientais adequadas.

7.5 Manual de operação

O Manual de Operação deverá ser concebido como um documento à parte do restante do Projeto para instrução futura das equipes gestoras e operadoras do sistema, ou seja, deve ter o resumo das informações fundamentais para sua gestão, manutenção e perfeito funcionamento.

O Manual de Operação deve orientar as ações quanto aos procedimentos operacionais dos sistemas de esgotamento sanitário. Deve ser claro, objetivo e de fácil compreensão, e abordar todas as unidades do sistema.

Seu conteúdo deve conter, minimamente, os itens a seguir:

- Descrição sucinta da concepção do sistema e das unidades operacionais;
- Fluxograma dos processos e descrição sucinta das etapas de coleta e tratamento;
- Instruções detalhadas para as partidas iniciais das unidades referentes a processos de tratamento;
- Operação das unidades constituintes, indicando as ações necessárias ao bom desenvolvimento e rendimento das unidades e/ou equipamentos eletromecânicos;
- Diagrama de decisão e de procedimentos dos processos operacionais (situações normais e emergenciais);



Prefeitura Municipal de Dona Euzébia

Paço Municipal Prefeito Francisco de Assis Ribeiro

CEP: 36784000 - Estado de Minas Gerais

- Manutenção preditiva e preventiva das unidades;
- Cuidados necessários para manutenção da segurança e higiene do trabalho no sistema.

8) ESTUDOS GEOTÉCNICOS

Compreendem os levantamentos geotécnicos, onde se inserem, inclusive, as análises de interferências com vegetação, estruturas e canalizações subterrâneas e resistividade do solo, quando necessário ao tipo e característicada obra.

Na medida em que sejam disponibilizadas pelo município, a contratada poderá utilizar as caracterizações geológicas existentes, desde que sejam atuais e ofereçam a confiabilidade necessária para o desenvolvimento dos projetos. Nestes casos, a contratada não será remunerada.

Na ausência no todo ou em parte das informações, a contratada realizará os serviços de apoio técnico.

A definição dos serviços será acompanhada e aprovada pela equipe de fiscalização da municipalidade. Os serviços deverão ser elaborados em obediência a todas as normas pertinentes da ABNT.

O reconhecimento das características do subsolo deverá ser feito por sondagens a percussão, conforme a necessidade técnica.

Indica-se que seja executada, minimamente, a quantidade de furos a seguir:

- Redes coletoras: 1 furo de sondagem a cada 5 quilômetros de rede de esgoto projetada;
- Estações elevatórias: 1 furo de sondagem por EEE;
- Estações de tratamento: 3 furos de sondagem por ETE.

O relatório dos serviços deve conter:

- O título do projeto;



Prefeitura Municipal de Dona Euzébia

Paço Municipal Prefeito Francisco de Assis Ribeiro

CEP: 36784000 - Estado de Minas Gerais

- A data de execução (início e término);
- A locação dos pontos através de coordenadas e amarrações;
- A cota do terreno no local do furo;
- O nível do lençol freático;
- Sondagem a percussão:
 - ✓ O número de golpes para penetração, de metro em metro;
 - ✓ O número da amostra;
 - ✓ A classificação das camadas do subsolo;
 - ✓ A profundidade do avanço a trado e lavagem;
 - ✓ O nível do lençol freático.

9) ESTUDOS AMBIENTAIS

Esta etapa engloba a elaboração dos estudos ambientais e o processo de licenciamento junto aos órgãos ambientais.

Os estudos ambientais deverão abranger, no mínimo:

- a) Avaliação de impacto, com alcance e amplitude que o projeto pretendido causará nesse meio ambiente, em um determinado espaço de tempo;
- b) Estudo das medidas mitigadoras, com vistas a minimizar os impactos negativos; e
- c) Elaboração de planos de monitoramento para o controle das principais variáveis do sistema, como qualidade do efluente tratado que retorna ao meio ambiente.

A elaboração dos estudos ambientais deverá seguir as diretrizes do órgão ambiental responsável, com enfoque objetivo no atendimento das exigências, conforme o porte, o potencial poluidor e a localização do empreendimento, integrando as informações secundárias disponíveis sobre o meio socioeconômico e ambiental com informações do projeto e dados obtidos no campo por equipe multidisciplinar.

As informações técnicas devem ser traduzidas em linguagem acessível ao público em geral, ilustradas por mapas em escalas adequadas, quadros, gráficos e, se necessário,



Prefeitura Municipal de Dona Euzébia

Paço Municipal Prefeito Francisco de Assis Ribeiro

CEP: 36784000 - Estado de Minas Gerais

outras técnicas de comunicação visual, de modo que se possa entender claramente as vantagens e desvantagens do projeto, bem como as consequências ambientais de sua implementação.

A partir da definição do Projeto Básico, a contratada deverá realizar levantamento junto ao órgão ambiental da documentação e dos requisitos necessários para solicitar a licença adequada ao empreendimento e à fase no qual este se encontra. De imediato, deverá reunir a documentação e auxiliar o representante do município nos trâmites necessários ao licenciamento.

A contratada deverá, adicionalmente, elaborar os estudos pertinentes ao licenciamento do empreendimento, que poderão compreender os seguintes estudos: Estudo de Impacto Ambiental – EIA / Relatório de Impacto Ambiental – RIMA, Plano de Controle Ambiental – PCA, Relatório de Controle Ambiental – RCA, dentre outros.

Em resumo, a elaboração dos estudos ambientais e a defesa dos mesmos junto ao órgão licenciador serão de responsabilidade da contratada, bem como a preparação dos documentos obrigatórios para requerimento do licenciamento ambiental. Caberá ao município o pagamento das taxas referentes ao processo de licenciamento ambiental.

A contratada deverá, no início dos trabalhos, realizar reunião com o município para apresentação das etapas e responsabilidades no processo.

10) PROJETO EXECUTIVO

O Projeto Executivo partirá da alternativa escolhida no Estudo de Concepção e detalhada no Projeto Básico e compreenderá um conjunto de elementos necessários e suficientes, com nível adequado de precisão, para caracterizar a obra, serviço ou complexo de obras e serviços, devidamente analisado e aprovado pelos órgãos fiscalizadores.

O Projeto Executivo deverá ser dividido e elaborado por bacia de esgotamento definida



Prefeitura Municipal de Dona Euzébia

Paço Municipal Prefeito Francisco de Assis Ribeiro

CEP: 36784000 - Estado de Minas Gerais

e aprovada no Estudo de Concepção e desenvolvida no Projeto Básico, de forma que as obras resultantes possam ser executadas em fases. Sendo assim, o Memorial Descritivo de cada bacia de esgotamento irá configurar um volume no Relatório do Projeto Executivo.

O Projeto Executivo deverá ser apresentado conforme estrutura constante no Anexo III deste Termo de Referência.

Deverão constar em todas as folhas do Projeto Executivo a identificação e a assinatura dos responsáveis técnicos.

O Projeto Executivo deverá contemplar todos os elementos dos projetos básicos detalhados e complementados, minimamente, com os elementos mencionados a seguir.

10.1 Projeto arquitetônico

A elaboração do projeto de arquitetura tem por finalidade manter uma perfeita harmonia visual, estética e funcional das diversas unidades, inclusive com as unidades existentes, compatibilizando-se com os projetos mecânicos, hidráulicos, estruturais, elétricos e de instrumentação/automação.

Os aspectos urbanísticos e paisagísticos, caracterizados em projeto, visam buscar equilíbrio entre a obra a ser implantada e o meio físico onde esta se encontra inserida.

Deve ser apresentado o memorial descritivo, caracterizando cada finalidade ou utilização prevista no projeto (administração, produtos químicos, tubulação, entre outros).

O projeto arquitetônico deve atender às recomendações de segurança e de saúde, às recomendações do Corpo de Bombeiros e às exigências do Código Sanitário, do Código de Obras e Edificações da Prefeitura, bem como demais exigências e



Prefeitura Municipal de Dona Euzébia

Paço Municipal Prefeito Francisco de Assis Ribeiro

CEP: 36784000 - Estado de Minas Gerais

recomendações técnico-legais aplicáveis.

Nesse projeto, deve-se buscar a solução de problemas relativos ao conforto ambiental e à emissão de aerossóis. Quando não for possível, devem ser fornecidas recomendações para que esses problemas sejam mitigados através de projetos paisagísticos, urbanísticos e outros.

Do projeto arquitetônico devem constar: plantas, fachadas, coberturas, cortes, entre outros, devidamente cotados, com detalhamento em grau suficiente para a identificação dos diferentes materiais de acabamento, das cores, dimensões e tratamento termoacústico, quando necessário.

10.2 Projeto mecânico

Os equipamentos e materiais integrantes do projeto hidráulico devem ser especificados, apresentando todas as suas características operacionais e dimensionais, bem como manuais de operação e manutenção.

Devem ser elaborados projetos de montagem, com desenhos de conjunto e subconjunto e de detalhes não normalizados, que permitam caracterizar, montar e efetuar a manutenção preditiva, preventiva e/ou corretiva dos equipamentos, tais como comportas, válvulas, adufas, tubulações, ventilação, conjunto motor-bomba, compressores, entre outros.

Devem ser apresentados os memoriais de cálculo do dimensionamento das estruturas (vigas, eixos, engrenagens, entre outros), bem como métodos e critérios de seleção dos materiais envolvidos, ressaltando o fator de segurança do sistema e contendo lista de componentes de desgaste.

10.3 Projeto elétrico

Abrange o projeto das instalações prediais de luz e força, extensões de rede elétrica, transformadores, geradores de emergência, quadros de controle, proteção, comando, alimentação dos motores elétricos, automação dos



Prefeitura Municipal de Dona Euzébia

Paço Municipal Prefeito Francisco de Assis Ribeiro

CEP: 36784000 - Estado de Minas Gerais

equipamentos das estações elevatórias de esgotos e onde se fizerem necessários, iluminação das áreas externas e urbanizadas, entre outros, em consonância com as normas da ABNT e das concessionárias de energia.

Deve ser apresentado memorial descritivo da solução adotada, descrevendo o funcionamento das unidades projetadas e apresentando uma descrição resumida dos equipamentos.

Do projeto elétrico devem constar os seguintes elementos:

- Memória de cálculo;
- Diagramas elétricos (unifilar, trifilar, funcional, de interligação);
- Tabelas de cargas de diagramas elétricos;
- Coordenação e seletividade das proteções;
- Especificações técnicas de materiais, componentes e equipamentos elétricos, conforme NBR 5410:2008 e NBR 14039:2005, demais normas e exigências das concessionárias;
- Desenhos das instalações de iluminação, de força, de comunicação, de proteção contra descargas atmosféricas e supressão de surtos, de aterramento e de comando;
- Plantas de situação e localização;
- Lista de materiais.

As interfaces com o sistema existente devem ser perfeitamente identificadas, se houver.

No caso de ampliação de instalação, deve ser apresentado um roteiro de procedimentos para que sejam evitadas, ao máximo, interrupções no sistema existente.

10.4 Projeto estrutural

Esse projeto deve ter como referência os projetos hidráulicos, elétricos, mecânicos, de terraplanagem, de arquitetura e de urbanismo.

As especificações dimensionais e cargas constantes nos projetos de hidráulica,



Prefeitura Municipal de Dona Euzébia

Paço Municipal Prefeito Francisco de Assis Ribeiro

CEP: 36784000 - Estado de Minas Gerais

elétrica e mecânica devem acompanhar o memorial de cálculo estrutural.

Devem ser descritos os materiais, bem como os tipos de acabamento que sejam necessários à boa compreensão do projeto estrutural.

a) Método construtivo

Os métodos construtivos devem ser detalhados para cada uma das etapas de obra e devem ser compatíveis com o respectivo cronograma de execução. Deve, ainda, ser justificada a escolha na comparação com os outros métodos.

b) Memorial de cálculo das obras

O projeto deverá ser desenvolvido com base em critérios de durabilidade, funcionalidade, estética, estanqueidade e de segurança das estruturas, em critérios de exequibilidade construtiva e de viabilidade econômica, bem como na adequação ao projeto arquitetônico previsto.

c) Peças gráficas

Os desenhos devem abranger fundações, blocos, lajes, vigas, paredes, pilares, cobertura e outros componentes específicos.

Os desenhos devem proporcionar uma visão geral do projeto, apresentando todas as plantas e cortes necessários para o seu entendimento, bem como indicando as juntas de dilatação, apoios, ressalto, cotas de interesse e outros detalhes relevantes.

d) Projeto de formas

Os desenhos devem apresentar as formas das estruturas, em planta, cortes e detalhes necessários à sua montagem, bem como a posição relativa entre seus elementos, juntas e cotas.

Devem constar, nesses desenhos, os detalhes da fixação de peças



Prefeitura Municipal de Dona Euzébia

Paço Municipal Prefeito Francisco de Assis Ribeiro

CEP: 36784000 - Estado de Minas Gerais

mecânicas, como ranhuras, chumbadores, perfis para "stop-logs", "flap-gates", comportas, peças embutidas, etc.

e) Projeto de armação

Os desenhos devem mostrar a ferragem necessária para a armação dos elementos citados, tanto em planta quanto em cortes, devendo cada um deles ser identificado através de um número. Cada tipo de barra da armadura deve ter, na mesma folha, um detalhe apresentando comprimento, bitola e dobras.

O espaçamento entre barras da armadura deve ficar claramente indicado, tanto em planta como nos cortes.

O modo de dobrar emendas e ganchos deve atender à NBR 6118:2007. Os desenhos devem conter a lista de armadura e o respectivo resumo, evitando uma relação à parte.

f) Concreto

i) Durabilidade

Devem constar no projeto, a relação água/cimento, o consumo de cimento por metro cúbico de concreto, o tipo de cimento e o cobrimento, que determinam a durabilidade da estrutura, bem como a dimensão máxima do agregado usado, a fim de que se possa verificar o espaçamento das barras nas vigas da NBR 6118:2007.

ii) Resistência Característica à Compressão

A resistência característica à compressão do concreto (f_{ck}), expressa em MPa utilizada no cálculo das estruturas, deve ser enquadrada nos grupos previstos na NBR 8953:2011 (concreto para fins estruturais – classificação por grupos de resistência).

g) Impermeabilização



Prefeitura Municipal de Dona Euzébia

Paço Municipal Prefeito Francisco de Assis Ribeiro

CEP: 36784000 - Estado de Minas Gerais

Devem ser consideradas, como parte integrante do projeto, as impermeabilizações previstas, especificando-se os materiais e sistemas impermeabilizantes, bem como os detalhes de acabamento a serem adotados nos pontos críticos: ralos, platibandas, juntas de dilatação, mudanças de ângulo, entre outros.

O projeto deve atender às prescrições da NBR 9575:2010.

h) Escoramento

A contratada deve elaborar o projeto do escoramento metálico- madeira, quando necessário, para a vala ou cava, levando em conta o perfil geológico e as cargas atuantes. Em solos com permeabilidade muito baixa, deve ser considerado, no dimensionamento, o empuxo hidrostático.

O escoramento deve ser criteriosamente avaliado em termos de custos e segurança. O projeto de escoramento deve ser suficientemente detalhado, indicando, sempre, as cotas, na busca da redução de custos, seja considerando escavação em talude ou métodos não destrutivos, principalmente quando em áreas urbanas com muitas interferências.

10.5 Orçamento e cronograma físico-financeiro

O produto desta etapa deverá conter os itens a seguir. A planilha orçamentária deverá vir acompanhada de Anotação de Responsabilidade Técnica (ART) junto ao Conselho Regional de Engenharia e Agronomia (CREA) dos seus responsáveis técnicos.

a) Planilha orçamentária

Deverá ser apresentada em moeda nacional e em valores unitários, todos os serviços, materiais e equipamentos necessários à perfeita execução das obras das unidades do sistema de esgotamento sanitário, de forma que sejam evitados aditivos relativos a serviços extracontratuais e contratuais



Prefeitura Municipal de Dona Euzébia

Paço Municipal Prefeito Francisco de Assis Ribeiro

CEP: 36784000 - Estado de Minas Gerais

ao final da obra.

A empresa deverá entregar a planilha orçamentária estruturada conforme a utilizada pela Caixa Econômica Federal, disponível em <http://www.caixa.gov.br/site/paginas/downloads.aspx> – OGU Manuais e Modelos de Engenharia – Planilha Múltipla, em sua versão mais recente.

b) Composição analítica de custos

Para cada custo unitário de serviço apresentado corresponderá uma composição de custo analítico com definição de insumos, mão de obra e equipamentos, encargos sociais, administração local e despesas indiretas.

Os custos constantes na planilha orçamentária devem estar em conformidade com a tabela de preços Sinapi, sendo obrigatória a utilização da mais atual para o momento da elaboração e inserção dos respectivos códigos e ano-base.

Quando inexistirem serviços no Sinapi e/ou em outras tabelas de referência, a contratada deverá realizar pesquisa de mercado local para composição do custo unitário, considerando a média do orçamento das propostas de, ao menos, três empresas distintas, desde que devidamente justificado e mediante apresentação de cópia da base de dados alternativa como anexo ao orçamento final.

Por recomendação do Tribunal de Contas da União (TCU), não serão aceitas planilhas orçamentárias com a apresentação de custos com denominações genéricas como “verbas”.

c) Memória de cálculo

Os quantitativos de serviços devem vir acompanhados da memória de cálculo detalhada, inclusive com os parâmetros e critérios adotados que compõem o orçamento. Quanto aos itens específicos relativos à quantidade de ferros



Prefeitura Municipal de Dona Euzébia

Paço Municipal Prefeito Francisco de Assis Ribeiro

CEP: 36784000 - Estado de Minas Gerais

e volume de concreto das estruturas das unidades do sistema, assim como das fundações, dos reforços estruturais, dos blocos de ancoragem de tubulações, estruturas de travessias, entre outros, deverão ser estimadas com base em indicadores consagrados pela literatura técnica e confirmadas quando da elaboração dos respectivos projetos executivos estruturais.

d) **Relação de materiais e de equipamentos**

Todos os materiais e equipamentos (tais como tubulações, dispositivos de proteção e controle, equipamentos elétricos, hidráulicos, bombas, entre outros) deverão ser relacionados com seus respectivos quantitativos e especificações.

e) **Especificação de equipamentos, materiais, obras e serviços**

Caderno de especificações técnicas que detalhe de forma clara as características dos produtos e recursos que deverão ser utilizados na execução. Deverá constar a metodologia construtiva de cada serviço, bem como informações sobre o efetivo em cada fase da obra e a utilização de frente de serviço e/ou canteiro de obra, incluindo existência de sanitários (tipo e quantidade) e de refeitório e vestiário, entre outros.

f) **Cronograma físico-financeiro**

Estabelecer cronograma físico-financeiro que compatibilize o prazo de execução com as etapas de construção e desembolsos.

10.6 Anotação de Responsabilidade Técnica

A contratada deverá entregar todas as Anotações de Responsabilidade Técnica pertinentes referentes aos projetos elaborados, incluindo projetos mecânico, elétrico, estrutural e arquitetônico, e ao orçamento.

Todas as plantas deverão ser entregues assinadas pelo respectivo responsável.



Prefeitura Municipal de Dona Euzébia

Paço Municipal Prefeito Francisco de Assis Ribeiro
CEP: 36784000 - Estado de Minas Gerais

11) ESPECIFICAÇÃO DOS PRODUTOS

11.1. Recomendações

A elaboração dos trabalhos deverá obedecer às seguintes recomendações:

- a) Diretrizes e parâmetros adicionais a este Termo de Referência, que sejam requeridos para o desenvolvimento satisfatório dos projetos, serão fixados na reunião inicial para os trabalhos e complementados, se necessário, ao longo da elaboração dos mesmos, após a assinatura do contrato, envolvendo a equipe de fiscalização da contratante e a equipe da contratada;
- b) Também deverão ser buscadas soluções de execução da obra e operação do sistema com a utilização de tecnologias adequadas à realidade local e a custos compatíveis com a capacidade de pagamento do município, sem comprometer a eficiência do tratamento;
- c) Deverão ser consultadas todas as legislações, diretrizes, estudos, projetos e planos diretores, em nível municipal, estadual ou federal, que tenham ou possam ter influência sobre os trabalhos a serem desenvolvidos;
- d) Caso existam obras em andamento, paralisadas ou fora de operação, relacionadas ao estudo a ser desenvolvido, deverá ser analisada a pertinência de sua inclusão na definição do sistema.

11.2. Produtos a serem entregues

No início dos serviços deverá ser apresentado o Plano de Trabalho, com as diretrizes gerais para o desenvolvimento dos estudos e uma atualização dos cronogramas de entrega dos produtos.

O Plano de Trabalho deverá ser entregue em até 10 dias da emissão da ordem de serviço de início do contrato e conter todas as definições, especialmente aquelas



Prefeitura Municipal de Dona Euzébia

Paço Municipal Prefeito Francisco de Assis Ribeiro

CEP: 36784000 - Estado de Minas Gerais

providas da reunião inicial a ocorrer entre a equipe de fiscalização da contratante e a equipe da contratada, imediatamente após a assinatura do contrato.

Produto 1 – Estudos topográficos

O relatório dos estudos topográficos e cadastrais deverá ser entregue no prazo máximo de 60 dias da emissão da ordem de serviço de início do contrato. Esse relatório deverá contemplar os respectivos elementos topográficos do município. As atividades a serem realizadas para consecução e apresentação deste Produto estão descritas no item 5 – Estudos topográficos.

Produto 2 – Estudo de concepção

Deverá ser entregue em até 90 dias da emissão da ordem de serviço de início do contrato, contendo os estudos de concepção, juntamente das alternativas técnicas, comparativos e também outros relatórios que se façam necessários para o bom entendimento e execução das ações. As atividades a serem realizadas para consecução e apresentação deste Produto estão descritas no item 6 – Estudo de Concepção.

Produto 3 – Projeto básico

Deverão ser entregues em até 150 dias da emissão da ordem de serviço de início do contrato os projetos básicos, memorial de cálculo, plantas e também outras que se façam necessárias para o bom entendimento e execução das ações. As atividades a serem realizadas para consecução e apresentação deste Produto estão descritas no item 7 – Projeto Básico.

O relatório do Projeto Básico deverá ser entregue conforme estrutura constante no Anexo II. A contratada poderá sugerir modificações na estrutura do Relatório, que deverão ser expressamente aprovadas pela Administração Municipal antes de implementadas.



Prefeitura Municipal de Dona Euzébia

Paço Municipal Prefeito Francisco de Assis Ribeiro

CEP: 36784000 - Estado de Minas Gerais

Produto 4 – Estudos geotécnicos

Os estudos geotécnicos deverão ser entregues em até 180 dias da emissão da ordem de serviço de início do contrato. Esse relatório deverá contemplar os respectivos elementos do município. As atividades a serem realizadas para consecução e apresentação deste Produto estão descritas no item 8 - Estudos geotécnicos.

Produto 5 – Estudos ambientais

Deverá ser entregue, em até 200 dias da emissão da ordem de serviço de início do contrato, o relatório dos Estudos Ambientais da concepção escolhida. As atividades a serem realizadas para consecução e apresentação deste Produto estão descritas no item 9 – Estudos Ambientais.

Produto 6 – Projeto executivo

Deverão ser entregues, aos 210 dias da emissão da ordem de serviço de início do contrato, os projetos de arquitetura, hidráulico, elétrico, mecânico, formas, armação, estruturas e fundações, além de método construtivo, memorial de cálculo das obras e concreto, manual de operação, plano de desapropriações e também outros que se façam necessárias para o bom entendimento e execução das ações. As atividades a serem realizadas para consecução e apresentação deste Produto estão descritas no item 10 - Projeto Executivo.

O relatório do Projeto Executivo deverá ser entregue conforme estrutura constante no Anexo III. A contratada poderá sugerir modificações na estrutura do Relatório, que deverão ser expressamente aprovadas pela Administração Municipal antes de implementadas.

11.3. Apresentação dos produtos

As minutas, revisões e versão final dos produtos deverão ser entregues conforme Tabela 2.



Prefeitura Municipal de Dona Euzébia

Paço Municipal Prefeito Francisco de Assis Ribeiro
CEP: 36784000 - Estado de Minas Gerais

Tabela 2. Entrega das minutas, revisões e versão final dos produtos

MINUTAS	Relatórios e peças gráficas	1 (uma) via digital encaminhada por e-mail
	Relatórios e peças gráficas	1 (uma) via digital encaminhada por e-mail
REVISÕES	Relatórios	– 2 (duas) vias digitais gravadas em CDs/DVDs emsessão fechada
	Peças gráficas	– 1 (uma) via impressa organizada em pasta AZ – 2 (duas) vias digitais gravadas em CDs/DVDs comsessão fechada
VERSÃO FINAL	Relatórios	– 1 (uma) via impressa em formato A2 ou A1, conforme pertinente, organizada em pasta AZ
	Peças gráficas	– 2 (duas) vias digitais gravadas em CDs/DVDs comsessão fechada

Os arquivos dos produtos deverão ser encaminhados nos formatos fechado (PDF) e aberto para edição (DOC, DOCX, XLS, XLSX, DWG, DXF, entre outros, de acordo com a natureza do arquivo).

As vias digitais em formato fechado da versão final dos produtos deverão ser entregues com assinatura eletrônica ou digitalizadas da via impressa assinada.

Cada uma das Anotações de Responsabilidade Técnica – ART dos responsáveis pela elaboração dos projetos deverá ser entregue em 2 (duas) vias.

A contratada deverá exercer rigoroso controle de qualidade sobre as informações apresentadas, tanto no texto como nos memoriais e desenhos.

O referido controle deve ser orientado para: clareza, objetividade, consistência das informações, justificativas de resultados, texto isento de erros de português e de digitação.

A apresentação dos trabalhos deverá ser da melhor qualidade, de modo a refletir o padrão de qualidade da própria contratada.

As normas a seguir, baseadas na Associação Brasileira de Normas Técnicas -



Prefeitura Municipal de Dona Euzébia

Paço Municipal Prefeito Francisco de Assis Ribeiro

CEP: 36784000 - Estado de Minas Gerais

ABNT, deverão ser observadas na elaboração e apresentação dos trabalhos.

a) Normas

Em todos os trabalhos de natureza técnica deverão ser observados padrões técnicos reconhecidos pela comunidade científica, preferencialmente a NBR 10719:2011. A contratada deverá notar que as normas técnicas para mão de obra, materiais e equipamentos, referências a marcas, número de catálogos e nomes de produtos porventura citados nas Especificações Técnicas, têm caráter orientativo e não restritivo.

A contratada poderá substituir os mesmos por normas, materiais e equipamentos aceitos internacionalmente, desde que demonstrem, a critério do contratante, que as substituições são equivalentes ou superiores. Em qualquer hipótese estas normas estarão sujeitas à aceitação pelo cliente antes de sua aplicação.

b) Unidades

Os desenhos devem apresentar escalas conforme a NBR 8196:1999, linhas definidas pela NBR 8403:1984, caracteres conforme a NBR 8402:1994 e folhas cujo *layout* e dimensões devem atender à NBR 10068:1987.

c) Redação

A redação de todos os documentos do projeto deverá ser obrigatoriamente na língua portuguesa. Toda a parte descritiva deverá ser digitada, podendo as tabelas numéricas na fase de minuta serem apresentadas em manuscrito com letras bem legíveis (memorial de cálculo). Em sua versão final, todos os documentos devem ser digitados.

d) Apresentação

A entrega das minutas, relatórios, memoriais e plantas deverão ser feitas em pasta AZ, do tipo capa dura.



Prefeitura Municipal de Dona Euzébia

Paço Municipal Prefeito Francisco de Assis Ribeiro

CEP: 36784000 - Estado de Minas Gerais

11.4. Equipe técnica

A elaboração de estudo de concepção, projetos básico e executivo e estudo ambiental para sistema de esgotamento sanitário consiste em atividade complexa por compreender períodos de consecução de curto a longo prazo. Logo, é fundamental o conhecimento técnico especializado na área, e, consequentemente, a experiência profissional da equipe.

Um engenheiro pleno e um especialista em cálculo estrutural serão necessários para avaliar a situação atual do município, compatibilizar e projetar o sistema de esgotamento sanitário.

Um engenheiro mecânico e um engenheiro eletricista serão necessários visto que deverão ser contempladas, nos projetos, estações de tratamento de esgoto. O arquiteto se faz necessário para os aspectos urbanísticos dos projetos.

A elaboração dos estudos e projetos envolvem inúmeros aspectos legais, estando justificada a necessidade de um profissional da área do direito.

Para apoio administrativo a todo o trabalho que deve ser realizado, justifica-se a exigência de um profissional da área administrativa. Como estão envolvidos muitos profissionais, e devido à complexidade do objeto, a figura de um coordenador torna-se essencial.

Tendo em vista os fatos apresentados, fica evidente que, devido ao alto grau de aprofundamento técnico de um sistema de esgotamento sanitário, este, necessariamente, deve ser elaborado por uma equipe multidisciplinar experiente, com a finalidade de obtenção de um produto de qualidade para a população beneficiada.

A exigência do tempo de formação acadêmica foi baseada na qualificação exigida para equipe constante da tabela de preços de consultoria do DNIT, a mesma constituindo referência de mercado conforme Acórdão 1.787/2011-TCU-Plenário



Prefeitura Municipal de Dona Euzébia

Paço Municipal Prefeito Francisco de Assis Ribeiro

CEP: 36784000 - Estado de Minas Gerais

(peça 17, p.18).

Equipe técnica permanente

A equipe técnica permanente mínima deverá ser composta por:

- a) 1 (um) Coordenador Geral
 - Formação mínima: nível superior;
 - Tempo mínimo de experiência: 10 (dez) anos;
 - Experiência em coordenação.
- b) 1 (um) Engenheiro Pleno
 - Formação mínima: nível superior em Engenharia Ambiental, Civil ou Sanitária;
 - Tempo mínimo de experiência: 5 (cinco) anos;
 - Experiência em projetos de saneamento.
- c) 1 (um) Engenheiro Júnior
 - Formação mínima: nível superior em Engenharia Ambiental, Civil ou Sanitária;
 - Tempo mínimo de experiência: 2 (dois) anos;
 - Experiência em projetos de saneamento.
- d) 1 (um) Auxiliar de Escritório
 - Formação mínima: nível médio.

Equipe técnica de consultores

A equipe técnica de consultores mínima deverá ser composta por:

- a) 1 (um) Advogado
 - Formação mínima: nível superior em Direito
 - Tempo mínimo de experiência: 5 (cinco) anos
- b) 1 (um) Engenheiro Elétrico



Prefeitura Municipal de Dona Euzébia

Paço Municipal Prefeito Francisco de Assis Ribeiro

CEP: 36784000 - Estado de Minas Gerais

- Formação mínima: nível superior em Engenharia Elétrica
 - Tempo mínimo de experiência: 4 (quatro) anos
- c) 1 (um) Engenheiro Civil Calculista
- Formação mínima: nível superior em Engenharia Civil
 - Tempo mínimo de experiência: 5 (cinco) anos
- d) 1 (um) Engenheiro Mecânico
- Formação mínima: nível superior em Engenharia Mecânica
 - Tempo mínimo de experiência: 5 (cinco) anos

A formação e a experiência dos membros da equipe técnica permanente deverão ser comprovadas quando da emissão da Ordem de Serviço para início das atividades. A formação e a experiência dos membros da equipe técnica de consultores deverão ser comprovadas oportunamente ou mediante solicitação da Administração Pública.

11.5. Critérios de sustentabilidade ambiental

Os Projetos a serem elaborados durante as atividades da contratação deverão considerar, para efeitos de especificação de metodologias de construção e tecnologias e materiais utilizados, os seguintes critérios de sustentabilidade ambiental, sempre que pertinente.

- a) Uso de equipamentos de climatização mecânica, ou de novas tecnologias de resfriamento do ar, que utilizem energia elétrica apenas nos ambientes onde for indispensável;
- b) Automação da iluminação do prédio, projeto de iluminação, interruptores, iluminação ambiental, iluminação tarefa, uso sensores de presença;
- c) Uso exclusivo de lâmpadas fluorescentes compactas ou tubulares de alto rendimento e de luminárias eficientes, incluindo lâmpadas de LED;



Prefeitura Municipal de Dona Euzébia

Paço Municipal Prefeito Francisco de Assis Ribeiro

CEP: 36784000 - Estado de Minas Gerais

- d) Energia solar, ou outra energia limpa para aquecimento de água;
- e) Sistema de reuso de água;
- f) Aproveitamento da água da chuva, agregando ao sistema hidráulico elementos que possibilitem a captação, transporte, armazenamento e seu aproveitamento;
- g) Utilização de materiais que sejam reciclados, reutilizados e biodegradáveis, e que reduzam a necessidade de manutenção; e
- h) Comprovação da origem da madeira a ser utilizada na execução da obra ou serviço.

O orçamento e detalhamento elaborados para o Projeto Executivo, para fins de licitação, deverão incluir as seguintes exigências:

- a) Deverá ser priorizado o emprego de mão-de-obra, materiais, tecnologias e matérias-primas de origem local para execução, conservação e operação das obras;
- b) O Projeto de Gerenciamento de Resíduo de Construção Civil (PGRCC), nas condições determinadas pelo Conselho Nacional do Meio Ambiente – CONAMA, através da Resolução nº 307, de 5 de julho de 2002, deverá ser estruturado em conformidade com o modelo especificado pelos órgãos competentes; e
- c) Os instrumentos convocatórios e contratos de obras e serviços de engenharia deverão exigir o uso obrigatório de agregados reciclados nas obras contratadas, sempre que existir a oferta de agregados reciclados, capacidade de suprimento e custo inferior em relação aos agregados naturais, bem como o fiel cumprimento do PGRCC, sob pena de multa, estabelecendo, para efeitos de fiscalização, que todos os resíduos removidos deverão estar acompanhados de Controle de Transporte de



Prefeitura Municipal de Dona Euzébia

Paço Municipal Prefeito Francisco de Assis Ribeiro

CEP: 36784000 - Estado de Minas Gerais

Resíduos, em conformidade com as normas NBR 15.112:2004, NBR 15.113:2004, NBR 15.114:2004, NBR 15.115:2004 e NBR 15.116:2004, disponibilizando campo específico na planilha de composição dos custos; e

- d) Quando a contratação envolver a utilização de bens e a empresa for detentora da norma ISO 14000, o instrumento convocatório, além de estabelecer diretrizes sobre a área de gestão ambiental dentro de empresas de bens, deverá exigir a comprovação de que o licitante adota práticas de desfazimento sustentável ou reciclagem dos bens que forem inservíveis para o processo de reutilização.

12) RESPONSABILIDADES DA CONTRATADA

- a) Responsabilizar-se por todos os encargos operacionais para execução dos serviços.
- b) Observar todas as condições e requisitos constantes neste Termo de Referência.
- c) Notificar a Administração Municipal, por escrito, quaisquer fatos que possam pôr em risco a execução do presente objeto.
- d) Comprovar, a qualquer momento, o pagamento dos tributos que incidirem sobre a execução dos serviços prestados.
- e) Solucionar todos os eventuais problemas pertinentes ou relacionados com a execução do objeto, mesmo que para isso outra solução não prevista tenha que ser apresentada para aprovação e implementação, sem ônus adicionais para a Prefeitura de Dona Euzébia, desde que de responsabilidade da Contratada.
- f) Manter total sigilo sobre os serviços executados, vedada a divulgação de qualquer informação sem a prévia autorização da Contratante.
- g) Responder pelos danos causados diretamente à Contratante ou aos seus bens, ou ainda a terceiros, decorrentes de sua culpa ou dolo, durante a execução do contrato, não excluindo ou reduzindo essa responsabilidade a fiscalização ou o



Prefeitura Municipal de Dona Euzébia

Paço Municipal Prefeito Francisco de Assis Ribeiro

CEP: 36784000 - Estado de Minas Gerais

acompanhamento pela Contratante.

- h) Comunicar à Contratante qualquer anormalidade constatada e prestar os esclarecimentos solicitados.
- i) Responder pelos encargos fiscais e comerciais resultantes desta contratação.
- j) Deverá possuir profissionais devidamente qualificados para a execução dos serviços contidos neste Termo de Referência.
- k) Assumir a defesa e responsabilizar-se pelo ônus resultante de quaisquer ações, demandas, custos e despesas decorrentes de ações judiciais que lhe venham a ser atribuídas por força de lei, relacionadas com o cumprimento da prestação de serviço.
- l) Responder perante a Contratante e terceiros por eventuais prejuízos e danos decorrentes da execução dos serviços.
- m) Cumprir com os prazos estabelecidos neste Termo de Referência.

13) CUSTO TOTAL E VIGÊNCIA

O custo máximo para elaboração das atividades descritas neste Termo de Referência será de **R\$ 240.000,00 (duzentos e quarenta mil)**.

O prazo para desenvolvimento dos estudos e projetos objetos deste Termo de Referência será de 240 dias corridos, contados a partir da data da emissão da Ordem de Serviço que, no entanto, terá vigência de 270 dias corridos para finalização contratual e encerramento dos processos administrativos internos, observado o Anexo IV – Cronograma.

14) PAGAMENTO DOS PRODUTOS

Os produtos deverão ser entregues e serão pagos de acordo com o cronograma físico-



Prefeitura Municipal de Dona Euzébia

Paço Municipal Prefeito Francisco de Assis Ribeiro

CEP: 36784000 - Estado de Minas Gerais

financeiro apresentado no Anexo IV, respeitados os percentuais de repasse estabelecidos pela Administração.

Os pagamentos serão efetuados em até 15 (quinze) dias contados a partir do recebimento da Nota Fiscal, que será emitida mediante solicitação da Administração, após aprovação final do respectivo produto.

A liberação de cada pagamento estará condicionada, além disso, à consulta das certidões negativas da Receita Federal/Previdência Social e FGTS na data do pagamento. Caso haja necessidade por parte da contratante, poderá ser solicitada a emissão de mais de uma nota fiscal para realização do pagamento.

No caso de a fatura não ser aceita pela contratante, será devolvida à contratada para as devidas correções, sem ônus para a contratante, com as informações que motivaram sua rejeição.

O pagamento será realizado por meio de depósito em conta vinculada ao CNPJ do fornecedor e/ou boleto bancário.

15) ACOMPANHAMENTO

Será designado um empregado da Administração Municipal como gestor do contrato para acompanhamento dos serviços especificados neste Termo de Referência.

O município beneficiado pela contratação irá designar Grupo de Acompanhamento para contribuir com a execução do projeto e analisar os produtos desenvolvidos ao longo da contratação.

Dona Euzébia/MG, 10 de novembro de 2021.

Luciano da Silva Pinto
Secretario de Obras e Serviços



Prefeitura Municipal de Dona Euzébia

Paço Municipal Prefeito Francisco de Assis Ribeiro
CEP: 36784000 - Estado de Minas Gerais

ANEXO I – LOCALIDADES

I.1 Dona Euzébia/MG

O objeto deste Termo abrange estudo de concepção, serviços de apoio técnico, estudo ambiental, projetos básico e executivo para implantação, ampliação e/ou adequação do sistema de esgotamento sanitário de localidades do município de Dona Euzébia/MG, englobando redes coletoras, coletores troncos, elevatórias, linhas de recalque, emissários, estações de tratamento de esgoto e interligações aos sistemas existentes.

No quadro a seguir são apresentadas as localidades e a população a ser beneficiada com a implantação do sistema de esgotamento sanitário.

Localidade	População beneficiada estimada
Dona Euzébia	6.619 habitantes

O município de Dona Euzébia pertence à Região Zona da Mata Mineira, com uma área territorial de 70,21 km² e a 302 km da capital, onde é ligada pela MG - 285. Os municípios limítrofes são: Itamarati de Minas, Astolfo Dutra, Guidoal, Rodeiro e Cataguases. Suas coordenadas geográficas são 21º 18' 59" latitude e 42º 09' 48' 38" de longitude e suas áreas urbanas estão localizadas em altitudes por volta de 222 m. O município é constituído pela sede e o distrito de São Manoel do Guaiáçu. O nome da Região da Zona da Mata Mineira foi atribuído em virtude da fisionomia da vegetação natural, hoje praticamente inexistente em consequência do processo de ocupação, marcado sobretudo no seu início, pela forte atividade agrária que propiciou uma devastação da mata primária de maneira generalizada. A mesorregião faz parte de uma das 12 presentes no estado mineiro, composta por 7 microrregiões, sendo elas:

- Ponte Nova
- Manhuaçu
- Viçosa
- Muriaé
- Ubá
- Juiz de Fora
- Cataguases



Prefeitura Municipal de Dona Euzébia

Paço Municipal Prefeito Francisco de Assis Ribeiro

CEP: 36784000 - Estado de Minas Gerais

O município se localiza na microrregião de Cataguases, composta por 14 municípios listados abaixo.

- Além Paraíba
- Argirita
- Cataguases
- Dona Euzébia
- Estrela Dalva
- Itamarati de Minas
- Laranjal
- Leopoldina
- Palma
- Pirapetinga
- Recreio
- Santana de Cataguases
- Santo Antônio do Aventureiro
- Volta Grande

Subdivide-se nos distritos sede e distrito de São Manoel do Guaiçu. (Figura 1 e 2).

Mapa Hídrico Distrito de São Manoel

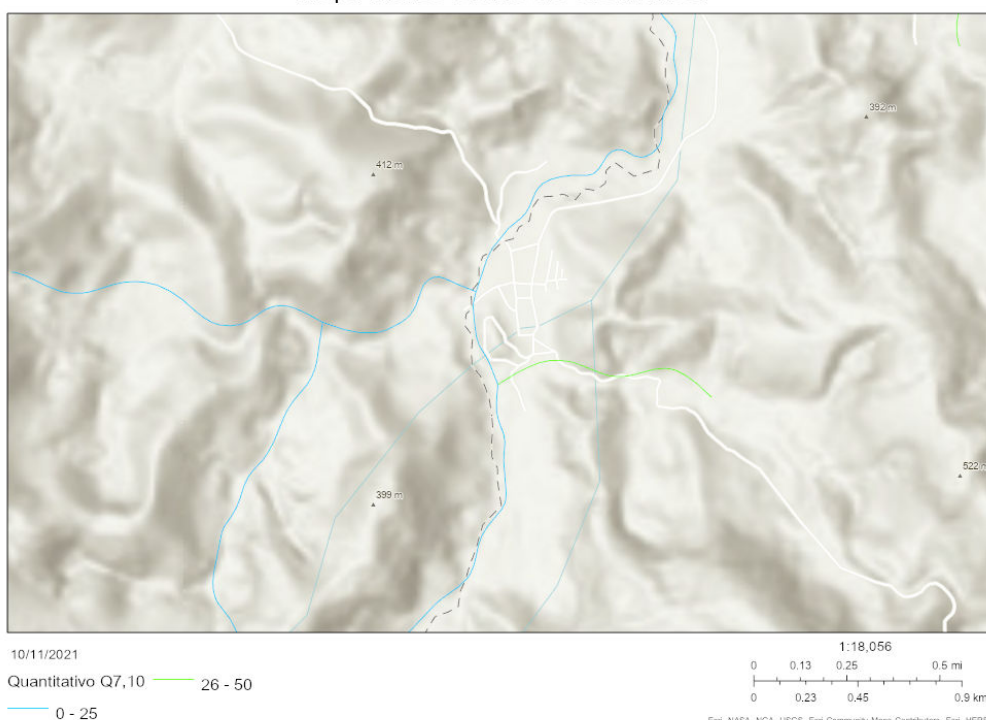



Prefeitura Municipal de Dona Euzébia

Paço Municipal Prefeito Francisco de Assis Ribeiro
CEP: 36784000 - Estado de Minas Gerais

Mapa Hídrico Dona Euzébia



Fonte: SIGA-CEIVAP

Em Dona Euzébia existe apenas o serviço de coleta de esgoto, com a rede coletora atendendo quase a totalidade da população urbana. Em 2018 a extensão da rede era de 23 km, atendendo 99,7% da população urbana. O município não conta com estação de tratamento de esgoto, sendo este encaminhado de forma bruta para os corpos hídricos.

O Sistema de abastecimento de Água da sede municipal de Dona Euzébia e do distrito de São Manoel do Guaiáçu são integrados e operados pela Companhia de Saneamento de Minas Gerais - COPASA, desde a primeira concessão em 20/01/1987. Houve uma renovação da concessão no ano de 2005 por um período de 30 anos.



Prefeitura Municipal de Dona Euzébia

Paço Municipal Prefeito Francisco de Assis Ribeiro

CEP: 36784000 - Estado de Minas Gerais

ANEXO II – ESTRUTURA DO RELATÓRIO DE PROJETO BÁSICO

- 1 SUMÁRIO
- 2 INTRODUÇÃO
- 3 DESCRIÇÃO GERAL DA CONCEPÇÃO BÁSICA
 - 3.1 Bacias de esgotamento
 - 3.2 Perfil topográfico
 - 3.3 Estudo hidrológico
 - 3.4 Produção de esgoto
- 4 MEMORIAL DESCRITIVO E MEMÓRIA DE CÁLCULO
 - 4.1 Bacia A
 - a) Descrição Geral
 - b) Aproveitamento e melhorias propostas do sistema existente (se houver)
 - c) Dimensionamento das unidades do Sistema com suas respectivas memórias de cálculo
 - Redes coletoras, interceptores, emissários
 - Elevatórias e linhas de recalque
 - Estações de tratamento de esgoto
 - Terraplenagem (se houver)
 - 4.2 Bacia B
- 5 DESAPROPRIAÇÕES COM ESTIMATIVA DE CUSTOS
- 6 RELAÇÃO DE PEÇAS GRÁFICAS DE DETALHAMENTOS
 - 6.1 Planta geral do sistema
 - 6.2 Planta geral de bacias
 - 6.3 Bacia A
 - a) Planta geral do sistema da bacia de esgotamento
 - b) Rede coletora
 - c) Elevatórias/Recalque
 - d) Interceptores
 - e) Estação de Tratamento
 - f) Emissário
 - g) Ligações prediais
 - 6.4 Bacia B
- 7 ANEXO I – PEÇAS GRÁFICAS
- 8 OUTROS ANEXOS (Serviços de campo necessários ao desenvolvimento do projeto básico, tais como: levantamento topográfico, estudos geotécnicos, análise de qualidade da água, estudos geológicos, além de indicação dos projetos de engenharia necessários para desenvolvimento do projeto executivo)



Prefeitura Municipal de Dona Euzébia

Paço Municipal Prefeito Francisco de Assis Ribeiro

CEP: 36784000 - Estado de Minas Gerais

ANEXO III – ESTRUTURA DO RELATÓRIO DE PROJETO EXECUTIVO

VOLUME I

- 1 SUMÁRIO**
- 2 INTRODUÇÃO**
- 3 DESCRIÇÃO E APRESENTAÇÃO DO PROJETO EXECUTIVO**
 - Descrição do projeto básico reportando-se aos seus objetivos e características principais das unidades do sistema de esgoto, bem como sua concepção relativa aos aspectos de operação e manutenção;
 - Apresentação dos estudos, resultados, métodos executivos, projetos complementares e demais elementos indispensáveis para elaboração do projeto executivo e que possibilitaram a perfeita compreensão do funcionamento do sistema de água ou esgoto e das obras a executar.
- 4 ORÇAMENTO FINAL DA OBRA**
- 5 CRONOGRAMA FÍSICO-FINANCEIRO DA OBRA**
- 6 ANEXOS (Serviços de campo que se fizeram necessários para elaboração do projeto executivo)**

VOLUME II – BACIA A

Memorial descritivo e de cálculo, desenhos, gráficos e detalhamento de elementos necessários e suficientes à execução da obra

- 1 PROJETO ARQUITETÔNICO**
 - 1.1** Descrição geral da concepção do projeto
 - 1.2** Memorial descritivo e de cálculo
 - 1.3** Relação de materiais
 - 1.4** Peças gráficas de detalhamentos
 - Plantas, fachadas, coberturas e cortes
 - Projeto urbanístico
 - Atendimento às recomendações do Corpo de Bombeiros e Código Sanitário
 - 1.5** Orçamento
- 2 PROJETO MECÂNICO**
 - 2.1** Memorial de cálculo do dimensionamento das estruturas
 - 2.2** Peças gráficas de detalhamentos
 - 2.3** Orçamento
 - Planilha Orçamentária
 - Memória de cálculo
 - Relação de materiais e equipamentos
 - Composição Analítica de custos
 - Especificações de materiais, obras e serviços
- 3 PROJETO ELÉTRICO**
 - 3.1** Memorial descritivo e de cálculo



Prefeitura Municipal de Dona Euzébia

Paço Municipal Prefeito Francisco de Assis Ribeiro

CEP: 36784000 - Estado de Minas Gerais

- Descrição geral da concepção do projeto e dimensionamento das unidades elétricas com suas respectivas memórias de cálculo
- 3.2 Peças gráficas de detalhamentos
 - Planta geral do projeto
 - Distribuição dos circuitos em planta baixa
 - Diagrama unifilar geral especificando os quadros elétricos e quadros de carga
 - Quadro de carga
 - Cortes e detalhes de quadros, transformadores, aterramento, dentre outros
- 3.3 Orçamento
 - Planilha Orçamentária
 - Memória de cálculo
 - Relação de materiais e equipamentos
 - Composição Analítica de custos
 - Especificações de materiais, obras e serviços
- 4 PROJETO ESTRUTURAL
 - 4.1 Descrição geral da concepção
 - 4.2 Memorial descritivo e de cálculo
 - Dimensionamento dos elementos estruturais com suas respectivas memórias de cálculo.
 - 4.3 Peças gráficas de detalhamentos
 - Planta locação e distribuição de cargas;
 - Quadro resumo de ferro e seus respectivos tipos e posições;
 - Cortes e detalhes de formas e armaduras, blocos de ancoragem, dentre outros.
 - 4.4 Orçamento
 - Planilha orçamentária;
 - Memória de cálculo;
 - Relação de materiais e equipamentos;
 - Composição analítica de custos;
 - Especificações de obras e serviços.

VOLUME III – BACIA B

- 1 PROJETO ARQUITETÔNICO
- 2 PROJETO MECÂNICO
- 3 PROJETO ELÉTRICO
- 4 PROJETO ESTRUTURAL



Prefeitura Municipal de Dona Euzébia

Paço Municipal Prefeito Francisco de Assis Ribeiro

CEP: 36784000 - Estado de Minas Gerais

ANEXO IV – CRONOGRAMA

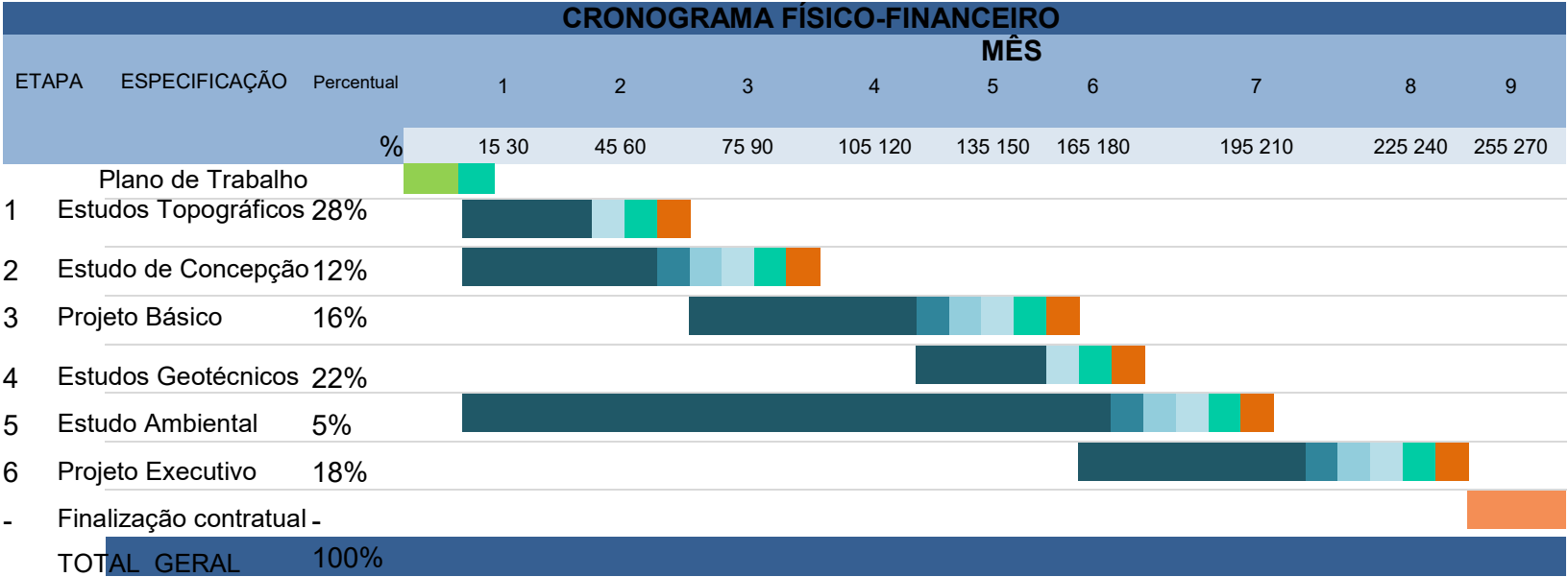

LEGENDA:





Prefeitura Municipal de Dona Euzébia

Paço Municipal Prefeito Francisco de Assis Ribeiro

CEP: 36784000 - Estado de Minas Gerais

ANEXO II - DECLARAÇÃO DE NÃO EMPREGAR MENORATO

EDITAL DE PROCESSO LICITATÓRIO Nº. XX/2021

DECLARAÇÃO

Nome da Empresa _____, CNPJ nº _____, sediada _____ -
(endereço completo _____) DECLARA, sob
as penas da lei, que não possui em seu quadro de pessoal menor de 18 (dezoito) anos
em trabalho noturno, perigoso ou insalubre, nem menores de 16 (dezesesseis) anos em
qualquer tipo de trabalho, salvo na condição de aprendiz a partir de 14 (quatorze anos),
(Lei nº 9.854/99 e Decreto nº 4.358/2002).

Dona Euzébia/MG, ____ de _____ de 20__.

Assinatura e Identificação do Representante Legal



Prefeitura Municipal de Dona Euzébia

Paço Municipal Prefeito Francisco de Assis Ribeiro

CEP: 36784000 - Estado de Minas Gerais

ANEXO III - DECLARAÇÃO DE INEXISTÊNCIA DE FATOS IMPEDITIVOS

EDITAL DE PROCESSO LICITATÓRIO Nº. XX/2021

DECLARAÇÃO DE INEXISTÊNCIA DE FATOS IMPEDITIVOS

_____, CNPJ nº _____, sediada (endereço completo) _____, _____.

DECLARA, sob as penas da lei, que até a presente data
inexistem fatos impeditivos para sua habilitação/participação no presente processo
contratação, ciente da obrigatoriedade de declarar ocorrências posteriores.

Dona Euzébia/MG, _____ de _____ de 20__.

Assinatura e Identificação do Representante Legal



Prefeitura Municipal de Dona Euzébia

Paço Municipal Prefeito Francisco de Assis Ribeiro

CEP: 36784000 - Estado de Minas Gerais

ANEXO IV - PROPOSTA COMERCIALATO

EDITAL DE PROCESSO LICITATÓRIO Nº. XX/2021

RAZÃO SOCIAL:

CNPJ:

ENDEREÇO:

TEL./FAX::

E-mail:

OBJETO: CONTRATAÇÃO DE EMPRESA ESPECIALIZADA PARA ELABORAÇÃO DE ESTUDO DE CONCEPÇÃO, PROJETOS BÁSICO E EXECUTIVO E ESTUDO AMBIENTAL PARA O SISTEMA DE ESGOTAMENTO SANITÁRIO O MUNICÍPIO DE DONA EUZÉBIA E DISTRITO DE SÃO MANOEL DO GUAIAÇU.

VALOR GLOBAL (R\$): _____

VALOR GLOBAL (por extenso): _____



Prefeitura Municipal de Dona Euzébia

Paço Municipal Prefeito Francisco de Assis Ribeiro

CEP: 36784000 - Estado de Minas Gerais

Dados para Assinatura do Contrato

DADOS BANCÁRIOS:

Banco: _____ Agência: _____ Conta: _____

DADOS DO RESPONSÁVEL PELA ASSINATURA DO CONTRATO:

Nome da Empresa: _____

CNPJ: _____

Representante Legal: _____

Identidade: _____ CPF: _____ Nacionalidade _____

Estado Civil: _____ Profissão: _____

Endereço: _____

Nº: _____, Complemento _____ Bairro: _____

Cidade: _____ Estado: _____, CEP: _____

Obs.: A documentação que comprove poderes para assinatura do contrato deve ser apresentada na documentação de habilitação, bem como, em caso de obrigatoriedade de mais de um signatário deverão ser informados os dados de todos.



Prefeitura Municipal de Dona Euzébia

Paço Municipal Prefeito Francisco de Assis Ribeiro

CEP: 36784000 - Estado de Minas Gerais

ANEXO V – DECLARAÇÃO DE CIÊNCIA E CONCORDÂNCIA ATO

EDITAL DE PROCESSO LICITATÓRIO Nº. XX/2021

DECLARAÇÃO

RAZÃO SOCIAL: _____

CNPJ: _____

DECLARA, sob as penas da lei ciência e concordância com todos os termos e especificações constantes deste Ato Convocatório.

Dona Euzébia/MG, __de _____ de 20__.

Assinatura e Identificação do Representante Legal



Prefeitura Municipal de Dona Euzébia

Paço Municipal Prefeito Francisco de Assis Ribeiro

CEP: 36784000 - Estado de Minas Gerais

**ANEXO VI – CARTA DE
CREDENCIAMENTO
CONVOCATÓRIO Nº. XX/2021**

Prezados Senhores da Comissão de Julgamento:

Credenciamos o (a) Sr(a) _____ portador (a) do RG nº _____
_____ inscrita no
CNPJ sob nº _____

_____ no Edital de número XX/202X da Prefeitura de
Dona Euzébia a quem outorgamos poderes para assinar e rubricar todos os documentos,
impugnar, receber intimações e notificações, tomar ciência de decisões, acordar,
transigir, interpor recursos ou desistir da interposição de recursos, enfim praticar todo e
qualquer ato necessário a perfeita representação ativa do outorgante em qualquer fase
do certame.

Dona Euzébia/MG, _____ de _____ de 20__.

Assinatura e Identificação do Representante Legal

Obs.: Deve ser obrigatoriamente apresentada com firma reconhecida, acompanhada de
cópia simples do contrato social.



Prefeitura Municipal de Dona Euzébia

Paço Municipal Prefeito Francisco de Assis Ribeiro

CEP: 36784000 - Estado de Minas Gerais

ANEXO VII – MINUTA DO CONTRATO

CONTRATO Nº ____/____/____

CONTRATO QUE ENTRE SE FAZEM O
MUNICÍPIO DE DONA EUZÉBIA, E A
FIRMA _____.

O MUNICÍPIO DE DONA EUZÉBIA, ESTADO DE MINAS GERAIS, pessoa jurídica de direito público interno, com sede administrativa na Avenida Antônio Esteves Ribeiro, nº 340, inscrita no CNPJ nº 17.706.656/0001-27, neste ato representado pelo Exmo. Prefeito Municipal Manoel Franklin Rodrigues, brasileiro, portador do CPF 600.763.647-04, doravante denominada simplesmente **CONTRATANTE**, e, de outro lado, **XXXXXXXXXXXXXXXXXXXXXXXXXXXX**, sediada na Rua xxxxxx, nº xxx, xxxx, xxx/xx, CEP: xxxxxx, inscrita no CNPJ/MF sob o nº xxxxxxxx, neste ato representado por xxxxxxxxxxxxxxxx, brasileiro, casado, empresário, portador da cédula de identidade nº xxxxxxxxxxxx, expedida pela xxx/xxx e inscrito no CPF/MF sob o nº xxxxxxxx, residente e domiciliado na xx xxx, nº xxx, xxxx, xxxx/xxxx, CEP: xxxxxxxx, doravante denominada simplesmente **CONTRATADA**, resolvem celebrar o presente contrato de xxxxxxxxxxxxxxxxxxxx, com fundamento nos Processos Administrativos nº xxx/201x/xxxx, xxx/201x/xxxx, xxx/201x/xxxx, que serão regidos pela Lei Federal nº 8.666, de 21 de junho de 1993 e alterações, e pelo instrumento convocatório, aplicando-se a este contrato suas disposições irrestrita e incondicionalmente, bem como pelas cláusulas e condições seguintes:

CLÁUSULA PRIMEIRA: DO OBJETO

- 1.1. O presente contrato tem por objeto _____, na forma de seu ANEXO I – Ato convocatório Termo de Referência.

CLÁUSULA SEGUNDA – DO PRAZO

- 2.1. O prazo de vigência do contrato será de _____ (_____) meses, a contar da _____



Prefeitura Municipal de Dona Euzébia

Paço Municipal Prefeito Francisco de Assis Ribeiro

CEP: 36784000 - Estado de Minas Gerais

- 2.1.1.** O presente instrumento poderá ser aditivado, com as devidas justificativas, conforme o exposto na legislação vigente.

CLÁUSULA TERCEIRA – DO VALOR DO CONTRATO

- 3.1.** Dá-se a este contrato o valor total de R\$ ____ (_____).

CLÁUSULA QUARTA – DA DOTAÇÃO ORÇAMENTÁRIA

- 4.1.** As despesas com a execução do presente contrato correrão à conta da seguinte dotação orçamentária para o corrente exercício, assim classificado: nº _____

CLÁUSULA QUINTA – DO REAJUSTE E DO REEQUILÍBRIO ECONÔMICO FINANCEIRO

- 5.1.** Será admitido o reajuste dos preços dos serviços contratados desde que vencido o prazo pactuado originariamente para a prestação de serviços, e este seja superior a 12 (doze) meses, sem culpa do contratado, mediante a aplicação do IPCA, ou outro que venha substituí-lo, divulgado pelo IBGE.
- 5.2.** O reajuste não poderá alterar o equilíbrio econômico-financeiro original do contrato, salvo na hipótese de sobrevirem fatos imprevisíveis, ou previsíveis porém de consequências incalculáveis, retardadores ou impeditivos da execução do contrato, poderá haver a repactuação, objetivando a manutenção do equilíbrio econômico-financeiro inicial do contrato

CLÁUSULA SEXTA – DAS OBRIGAÇÕES DA CONTRATANTE:

- 6.1.** Constituem obrigações da **CONTRATANTE**:
- 6.1.1** efetuar os pagamentos devidos à **CONTRATADA**, nas condições estabelecidas neste contrato;
- 6.1.2.** fornecer à **CONTRATADA** documentos, informações e



Prefeitura Municipal de Dona Euzébia

Paço Municipal Prefeito Francisco de Assis Ribeiro

CEP: 36784000 - Estado de Minas Gerais

demaís elementos que possuir e pertinentes à execução do presente contrato;

6.1.3. nomear um gestor para exercer a fiscalização do contrato, designado pelo Diretor-Presidente;

6.1.4. receber provisória e definitivamente o objeto do contrato, nas formas definidas no edital e no contrato.

CLÁUSULA SÉTIMA – DAS OBRIGAÇÕES DA CONTRATADA:

7.1. Constituem obrigações da contratada:

7.1.1 executar os serviços conforme especificações do Termo de Referência e de sua proposta, com os recursos necessários ao perfeito cumprimento das cláusulas contratuais;

7.1.2. prover os serviços de forma adequada em todos os níveis de trabalho;

7.1.3. iniciar e concluir os serviços nos prazos estipulados;

7.1.4. comunicar ao gestor do contrato, por escrito e tão logo constatado problema ou a impossibilidade de execução de qualquer obrigação contratual, para a adoção das providências cabíveis;

7.1.5. responder pelos serviços que executar, na forma do ato convocatório e da legislação aplicável;

7.1.6. reparar, corrigir, remover, reconstruir ou substituir, no todo ou em parte e às suas expensas, bens ou prestações objeto do contrato em que se verificarem vícios, defeitos ou incorreções resultantes de execução irregular ou do emprego ou fornecimento de materiais inadequados ou desconformes com as especificações;

7.1.7. fornecer os materiais e equipamentos, ferramentas e



Prefeitura Municipal de Dona Euzébia

Paço Municipal Prefeito Francisco de Assis Ribeiro

CEP: 36784000 - Estado de Minas Gerais

utensílios que por ventura se fizerem necessários à execução do objeto do contrato;

- 7.1.8. arcar com a responsabilidade civil por todos e quaisquer danos materiais e morais causados pela ação ou omissão de seus empregados, trabalhadores, prepostos ou representantes, dolosa ou culposamente, à **CONTRATANTE** ou a terceiros;
- 7.1.9. responsabilizar-se por todas as obrigações trabalhistas, sociais, previdenciárias, tributárias e as demais previstas na legislação específica, cuja inadimplência não transfere responsabilidade à Administração;
- 7.1.10. relatar ao gestor do contrato toda e qualquer irregularidade verificada no decorrer da prestação dos serviços;
- 7.1.11. não permitir a utilização do trabalho do menor de idade;
- 7.1.12. manter durante toda a vigência do contrato, em compatibilidade com as obrigações assumidas, todas as condições de habilitação e qualificação exigidas na licitação;
- 7.1.13. não transferir a terceiros, por qualquer forma, nem mesmo parcialmente, as obrigações assumidas, nem subcontratar qualquer das prestações a que está obrigada, exceto nas condições autorizadas no ANEXO I –Termo de Referência;
- 7.1.14. arcar com o ônus decorrente de eventual equívoco no dimensionamento dos quantitativos de sua proposta, inclusive quanto aos custos variáveis decorrentes de fatores futuros e incertos, devendo complementá-los, caso o previsto inicialmente em sua proposta não seja



Prefeitura Municipal de Dona Euzébia

Paço Municipal Prefeito Francisco de Assis Ribeiro

CEP: 36784000 - Estado de Minas Gerais

satisfatório para o atendimento ao objeto da licitação, exceto quando ocorrer algum dos eventos arrolados no inciso § 1º do Art. 57 da Lei Federal nº 8.666, de 1993;

- 7.1.15.** manter atualizado e disponível, mensalmente, os comprovantes de pagamento de salários e impostos do funcionários designado para a prestação dos serviços.

CLÁUSULA OITAVA – DA EXECUÇÃO, DO RECEBIMENTO E DAFISCALIZAÇÃO DO CONTRATO:

- 8.1.** O contrato deverá ser executado, fielmente, de acordo com as cláusulas avençadas, nos termos do instrumento convocatório, do ANEXO I – Ato convocatório: Termo de Referência e da legislação vigente, respondendo o inadimplente pelas consequências da inexecução total ou parcial.
- 8.2.** O objeto do contrato será recebido em tantas parcelas quantas forem as relativas ao pagamento.
- 8.3.** Salvo se houver exigência a ser cumprida pelo adjudicatário, o processamento da aceitação provisória ou definitiva deverá ficar concluído no prazo de 30 (trinta) dias úteis, contados da entrada do respectivo requerimento.
- 8.4.** O gestor do contrato que se refere o item 6.1.3, sob pena de responsabilidade administrativa, anotar em registro próprio as ocorrências relativas à execução do contrato, determinando o que for necessário à regularização das faltas ou defeitos observados. No que exceder à sua competência, comunicará o fato à autoridade superior, em 10 (dez) dias, para ratificação.
- 8.5.** A **CONTRATADA** declara, antecipadamente, aceitar todas as condições, métodos e processos de inspeção, verificação e controle adotados pela fiscalização, obrigando-se a fornecer todos os dados, elementos, explicações, esclarecimentos e comunicações de que



Prefeitura Municipal de Dona Euzébia

Paço Municipal Prefeito Francisco de Assis Ribeiro

CEP: 36784000 - Estado de Minas Gerais

esta necessitar e queforem julgados necessários ao desempenho de suas atividades.

- 8.6.** A instituição e a atuação da fiscalização não exclui ou atenua a responsabilidade da **CONTRATADA**, nem a exime de manter fiscalização própria.

CLÁUSULA NONA – CONDIÇÕES DE PAGAMENTO:

- 9.1.** A **CONTRATANTE** deverá pagar à **CONTRATADA** o valor total do contrato na forma prevista no ANEXO I – Termo de Referência, após a execução dos serviços, sendo cada uma delas feitas por ordem bancária ou outro meio idôneo.
- 9.2.** A **CONTRATADA** deverá encaminhar a nota fiscal/fatura para pagamento ao gestor do contrato, que verificará o cumprimento das obrigações contratuais, e iniciará os procedimentos necessários ao pagamento.
- 9.3.** O pagamento será realizado no prazo de 15 (quinze) dias, a contar da data final do período de adimplemento de cada parcela, após a atestação e verificação do cumprimento das obrigações da **CONTRATADA**.
- 9.4.** Considera-se adimplemento o cumprimento da prestação do serviço com a entrega do objeto contratado, devidamente atestado pelo gestor do contrato.
- 9.5.** Caso se faça necessária a reapresentação de qualquer nota fiscal por culpa da **CONTRATADA**, o prazo anteriormente indicado ficará suspenso, prosseguindo a sua contagem a partir da data da respectiva representação.
- 9.6.** Os pagamentos eventualmente realizados com atraso, desde que não decorram de ato ou fato atribuível à **CONTRATADA**, sofrerão a incidência de atualização financeira pelo IPCA e juros moratórios de



Prefeitura Municipal de Dona Euzébia

Paço Municipal Prefeito Francisco de Assis Ribeiro

CEP: 36784000 - Estado de Minas Gerais

0,5% ao mês, calculado pro rata die.

CLÁUSULA DÉCIMA – DA ALTERAÇÃO DO CONTRATO:

10.1. Eventuais alterações contratuais reger-se-ão pela disciplina do Artigo 65 da Lei Federal nº 8.666, de 21 de junho de 1993 e , Resolução INEA nº 160/2018, mediante a celebração de termo aditivo.

10.1.1 A **CONTRATADA** ficará obrigada a aceitar, nas mesmas condições contratuais, os acréscimos ou supressões que se fizerem necessários, até o limite de 25% (vinte e cinco por cento) do valor inicial atualizado da contratação.

10.1.2. As supressões resultantes de acordo celebrado entre os contratantes poderão exceder o limite de 25% (vinte e cinco por cento).

CLÁUSULA DÉCIMA PRIMEIRA – DA RESCISÃO:

11.1. O presente contrato poderá ser rescindido por ato unilateral da **CONTRATANTE**, pela inexecução total ou parcial das obrigações assumidas ou das demais cláusulas e condições contratuais, nos termos dos Artigos 77 e 80 da Lei Federal nº 8.666/93 e , Resolução INEA nº 160/2018, sem que caiba à **CONTRATADA** direito a indenizações de qualquer espécie.

11.2. Os casos de rescisão contratual serão formalmente motivados nos autos do Processo Administrativo, assegurado à **CONTRATADA** o direito ao contraditório e a prévia e ampla defesa.

11.3. Na hipótese de rescisão administrativa, além das demais sanções cabíveis, a **CONTRATANTE** poderá:

a) reter, a título de compensação, os créditos devidos à contratada e cobrar importâncias por ela recebidas indevidamente;

b) cobrar da contratada multa de 10% (dez por cento), calculada



Prefeitura Municipal de Dona Euzébia

Paço Municipal Prefeito Francisco de Assis Ribeiro

CEP: 36784000 - Estado de Minas Gerais

sobre os aldos reajustados do objeto contratual não executado; e

c) cobrar indenização suplementar se o prejuízo for superior ao da multa.

CLÁUSULA DÉCIMA SEGUNDA: DAS SANÇÕES ADMINISTRATIVAS E DE MAIS PENALIDADES

12.1. A inexecução dos serviços, total ou parcial, a execução imperfeita, a mora na execução ou qualquer inadimplemento ou infração contratual, sujeitará a contratada, sem prejuízo da responsabilidade civil ou criminal que couber, às seguintes penalidades, que deverão ser graduadas de acordo com a gravidade da infração:

12.1.1. advertência;

12.1.2. multa administrativa;

12.1.3. suspensão temporária da participação em licitação e impedimento de contratar com a Administração;

12.1.4. declaração de inidoneidade para licitar e contratar com a Administração.

12.2. A sanção administrativa deve ser determinada de acordo com a natureza e a gravidade da falta cometida.

12.3. Quando a penalidade envolver prazo ou valor, a natureza e a gravidade da falta cometida também deverão ser consideradas para a sua fixação.

12.4. A imposição das penalidades é de competência exclusiva do Prefeito Municipal.

12.5. A multa administrativa, prevista no item 12.1.2:

12.5.1. corresponderá ao valor de até 20% (vinte por cento) sobre o valor do contrato, aplicada de acordo com a gravidade da infração e proporcionalmente às parcelas não executadas;



Prefeitura Municipal de Dona Euzébia

Paço Municipal Prefeito Francisco de Assis Ribeiro

CEP: 36784000 - Estado de Minas Gerais

- 12.5.2.** poderá ser aplicada cumulativamente a qualquer outra;
 - 12.5.3.** não tem caráter compensatório e seu pagamento não exime a responsabilidade por perdas e danos das infrações cometidas;
 - 12.5.4.** deverá ser graduada conforme a gravidade da infração;
 - 12.5.5.** nas reincidências específicas, deverá corresponder ao dobro do valor da que tiver sido inicialmente imposta, observando-se sempre o limite de 20% (vinte por cento) do valor do contrato.
- 12.6.** A suspensão temporária da participação em licitação e impedimento de contratar com a Administração, prevista no item 12.1.3:
- 12.6.1.** não poderá ser aplicada em prazo superior a 2 (dois) anos;
 - 12.6.2.** sem prejuízo de outras hipóteses, deverá ser aplicada quando o adjudicatário faltoso, sancionado com multa, não realizar o depósito do respectivo valor, no prazo devido.
- 12.7.** A declaração de inidoneidade para licitar e contratar com a Administração Municipal, prevista no item 12.1.4, perdurará pelo tempo em que os motivos determinantes da punição ou até que seja promovida a reabilitação perante a própria autoridade que aplicou a penalidade, que será concedida sempre que a contratada ressarcir a os prejuízos causados.
- 12.8.** A reabilitação referida no item anterior poderá ser requerida após 2 (dois) anos de sua aplicação.
- 12.9.** O atraso injustificado no cumprimento das obrigações contratuais sujeitará a contratada à multa de mora de 0,1% (zero vírgula um



Prefeitura Municipal de Dona Euzébia

Paço Municipal Prefeito Francisco de Assis Ribeiro

CEP: 36784000 - Estado de Minas Gerais

por cento) por dia útil que exceder o prazo estipulado, a incidir sobre o valor do contrato ou do saldo não atendido, respeitado o limite do Art. 412 do Código Civil, semprejuízo da possibilidade de rescisão unilateral do contrato pela **CONTRATANTE** ou da aplicação das sanções administrativas.

- 12.10.** A aplicação de sanção não exclui a possibilidade de rescisão administrativa do contrato, garantido o contraditório e a defesa prévia.
- 12.11.** A aplicação de qualquer sanção será antecedida de intimação do interessado que indicará a infração cometida, os fatos e os fundamentos legais pertinentes para a aplicação da penalidade, assim como a penalidade que se pretende imputar e o respectivo prazo e/ou valor, se foro caso.
- 12.12.** Ao interessado será garantido o contraditório e a defesa prévia.
- 12.13.** A defesa prévia do interessado será exercida no prazo de 5 (cinco) dias úteis, no caso de aplicação das penalidades previstas nos itens 12.1.1. a 12.1.3., e no prazo de 10 (dez) dias úteis, no caso do item 12.1.4.
- 12.14.** Será emitida decisão conclusiva sobre a aplicação ou não da sanção, pela autoridade competente, devendo ser apresentada a devida motivação, coma demonstração dos fatos e dos respectivos fundamentos jurídicos.

CLÁUSULA DÉCIMA TERCEIRA – DO RECURSO AO JUDICIÁRIO:

- 13.1.** As importâncias decorrentes de quaisquer penalidades impostas à **CONTRATADA**, inclusive as perdas e danos ou prejuízos que a execução do contrato tenha acarretado, quando superiores à garantia eventualmenteprestada ou aos créditos que a contratada tenha em face da **CONTRATANTE**, que não comportarem cobrança amigável, serão cobrados judicialmente



Prefeitura Municipal de Dona Euzébia

Paço Municipal Prefeito Francisco de Assis Ribeiro

CEP: 36784000 - Estado de Minas Gerais

- 13.2.** Caso a **CONTRATANTE** tenha de recorrer ou comparecer a juízo para haver o que lhe for devido, a contratada ficará sujeita ao pagamento, além do principal do débito, da pena convencional de 10% (dez por cento) sobre o valor da ação, dos juros de mora de 1 % (um por cento) ao mês, despesas de processo e honorários de advogado, estes fixados, desde logo, em 20% (vinte por cento) sobre o valor em litígio

CLÁUSULA DÉCIMA QUARTA – DA CESSÃO OU TRANSFERÊNCIA:

- 14.1.** O presente contrato não poderá ser objeto de cessão ou transferência no todo ou em parte, a não ser com prévio e expresso consentimento da **CONTRATANTE** e sempre mediante instrumento próprio, devidamente motivado.
- 14.2.** O cessionário ficará sub-rogado em todos os direitos e obrigações do cedente e deverá atender a todos os requisitos de habilitação estabelecidos no instrumento convocatório e legislação específica.
- 14.3.** Mediante despacho específico e devidamente motivado, poderá a **CONTRATANTE** consentir na cessão do contrato, desde que esta convenha ao interesse público e o cessionário atenda às exigências previstas no edital da licitação.

CLÁUSULA DÉCIMA QUINTA – EXCEÇÃO DE INADIMPLEMENTO:

- 15.1.** Constitui cláusula essencial do presente contrato, de observância obrigatória por parte da **CONTRATADA**, a impossibilidade, perante a **CONTRATANTE**, de opor, administrativamente, exceção de inadimplemento, como fundamento para a interrupção unilateral do serviço.
- 15.2.** É vedada a suspensão do contrato a que se refere o Art. 78, XIV, da Lei Federal nº 8.666/93, pela , Resolução INEA nº 160/2018, pela **CONTRATADA**, sem a prévia autorização judicial.



Prefeitura Municipal de Dona Euzébia

Paço Municipal Prefeito Francisco de Assis Ribeiro

CEP: 36784000 - Estado de Minas Gerais

CLÁUSULA DÉCIMA SEXTA – DOS CASOS OMISSOS:

16.1. Os casos omissos ou situações não explicitadas nas cláusulas deste contrato serão decididos pela **CONTRATANTE**, segundo as disposições contidas na , Resolução INEA nº 160/2018, e subsidiariamente, na Lei Federal nº 10.520/02, na Lei nº 8.078/90 - Código de Defesa do Consumidor, na Lei Complementar nº 123/06, e na Lei Federal nº 8.666/93, bem como nos demais regulamentos e normas administrativas, que fazem parte integrante deste contrato, independentemente de suas transcrições.

CLÁUSULA DÉCIMA SÉTIMA – DA PUBLICAÇÃO E CONTROLE DO CONTRATO:

17.1. Após a assinatura do contrato deverá seu extrato ser publicado, até o quinto dia útil do mês subsequente a sua assinatura, correndo os encargos por conta da **CONTRATANTE**.

CLÁUSULA DÉCIMA OITAVA – DO FORO DE ELEIÇÃO:

18.1. Fica eleito o Foro da Cidade de Cataguases, para dirimir qualquer litígio decorrente do presente contrato que não possa ser resolvido por meio amigável, com expressa renúncia a qualquer outro, por mais privilegiado que seja.

18.2. E, por estarem assim acordes em todas as condições e cláusulas estabelecidas neste contrato, firmam as partes o presente instrumento em 3 (três) vias de igual forma e teor, depois de lido e achado conforme, em presença de testemunhas abaixo firmadas.

Dona Euzébia/MG, de de

PREFEITURA MUNICIPAL DE DONA EUZÉBIA

MANOEL FRANKLIN RODRIGUES

CONTRATANTE

CONTRATADA