



## MUNICÍPIO DE MIRADOURO

Praça Santa Rita nº 288 – Centro – Miradouro – Minas Gerais  
TEL. (032) 3753-1160 - CEP 36893-000

### EDITAL DE PREGÃO PRESENCIAL Nº 045/2023

#### PROCESSO Nº 096/2023

#### PREÂMBULO

A Prefeitura Municipal de Miradouro, com sede na Praça Santa Rita nº 192 – Centro – Miradouro - MG, inscrita no CNPJ sob o nº 17.947.623/0001-79, por meio do Pregoeira Sabrina Castro Alves e sua equipe de apoio, designada pela Portaria nº 002/2023, de 02/02/2023, torna público que, na data, horário e local abaixo indicados, fará realizar licitação na modalidade de Pregão, conforme descrito neste Edital e seus Anexos, tornando público a abertura do Processo nº 096/2023, na modalidade **Pregão Presencial nº 045/2023, tipo menor preço**, regido pela Lei Federal nº 10.520 de 17 de julho de 2002, com aplicação subsidiária da Lei Federal nº 8.666/93, suas alterações, Lei Complementar 123/2006, Decreto Municipal nº 092/2013 e demais normas legais aplicáveis, bem como as condições estabelecidas neste Edital, sendo parte integrante os anexos deste, como se transcritos estivessem.

A) O Edital prevê o procedimento a ser observado pelo licitante em caso de dúvida de caráter técnico ou legal na interpretação de seus termos. A apresentação da proposta presume pleno conhecimento, entendimento e aceitação de todas as condições por parte da licitante e nos termos da lei, implica na sua aceitação automática, integral e irretratável, motivo por que, após este ato, a Administração não tomará conhecimento de qualquer reclamação da proponente, fundada em erro, omissão, obscuridade ou ilegalidade do Edital.

B) Data, horário e local para início da sessão pública:

#### SEDE DA PREFEITURA MUNICIPAL DE MIRADOURO

Endereço: Praça Santa Rita nº 288 – Centro – Miradouro - MG, 36.893-000

Data: 06/09/2023

Horário: 08:30 hs. (oito horas e trinta minutos) – HORÁRIO DE BRASÍLIA

I – Termo de Referência

II - Modelo da Proposta de Preço.

III - Modelo de Carta de credenciamento.

IV - Modelo de Declaração de Cumprimento do Disposto no Inciso XXXIII do art. 7º, da Constituição da República Federativa do Brasil.

V - Modelo de Atestado de Capacitação.

VI – Modelo de Declaração de Condição de ME ou EPP

VII - Minuta da Ata de Registro de Preços.

VIII – Proposta eletrônica ( passo a passo).

C) Área Solicitante:

- ✓ Secretaria Municipal de Educação
- ✓ Secretaria Municipal Administração e da Fazenda
- ✓ Secretaria Municipal de Saúde
- ✓ Secretaria Municipal de Agricultura e Meio Ambiente
- ✓ Secretaria Municipal de Desenvolvimento Social
- ✓ Secretaria Municipal de Obras
- ✓ Gabinete
- ✓ Secretaria Municipal de Cultura, Turismo, Esporte e Lazer

**EXCLUSIVO E REGIONALIZADO PARA ME, EPP E MEI CONFORME DISPÕE**

**ART. 48 INC. I E III DA LEI COMPLEMENTAR Nº 123/2006, COM REDAÇÃO DADA PELA**

**LEI COMPLEMENTAR Nº147/2014 E SUAS ALTERAÇÕES POSTERIORES. E COM  
AMPLA CONCORRÊNCIA PARA O ITEM 9.**

**D)** Poderão participar da presente licitação somente empresas que tenham sede municípios abrangidos pela Microrregião de Muriaé (segundo o IBGE), sendo eles: Antônio Prado de Minas, Barão de Monte Alto, Caiana, Carangola, Divino, Espera Feliz, Eugénópolis, Faria Lemos, Fervedouro, Miradouro, Mirai, Muriaé, Orizânia, Patrocínio do Muriaé, Pedra Dourada, Rosário da Limeira, São Francisco do Glória, São Sebastião da Vargem Alegre, Tombos e Vieiras.

**1 - DO OBJETO**

1.1 - O objetivo da presente licitação é o Registro de preço para Aquisição de Material de Construção, Madeiras e afins 2023.

**2 Termo de Referência**

Nº Item	Cód.	Descrição	Und.	Qtd.	Vlr. Unit.	Vlr. Tot.
0001	3609	Abafador de ouvido - tipo concha	UN	30,0000	42,8033	1.284,10
0002	3631	Abraçadeira rosca sem fim , 1/2" a 3/4" - Inca ou Similar	UN	200,0000	5,4100	1.082,00
0003	3718	Aduela de Angelin 13cm c/ alisar	JG	100,0000	269,5667	26.956,67
0004	3821	Alicate Universal 8"	UN	50,0000	43,1000	2.155,00
0005	0031	ANCINHO	UN	100,0000	20,7167	2.071,67
0006	3953	Arame Farpado 250m	RL	20,0000	487,0000	9.740,00
0007	10332	Arame Farpado 500 M	M	20,0000	643,5333	12.870,67
0008	0030	ARCO DE SERRA	UN	100,0000	31,4867	3.148,67
0009	3973	Areia Lavada fina	T	900,0000	109,6233	98.660,97
0010	11969	Areia Lavada Fina (Cota LC 147/14)	T	300,0000	109,6233	32.886,99
0011	3974	Areia Lavada grossa	T	600,0000	109,9567	65.974,02
0012	11970	Areia Lavada Grossa (Cota LC 147/14)	T	200,0000	109,9567	21.991,34
0013	3978	ARGAMASSA AC-I - 20kg	SC	500,0000	16,6700	8.335,00
0014	4015	Arruela 5/16 Galvanizada	UN	150,0000	0,2933	44,00
0015	10197	Barra roscada zincada 1/4 x 1 mt	UN	150,0000	8,3467	1.252,01
0016	10201	Barra Roscada Zincada 3/8 x 1 mt	UN	150,0000	13,3200	1.998,00
0017	10202	Barra Roscada Zincada 5/16 x 1 mt	UN	150,0000	9,5267	1.429,01
0018	10205	Basculante 40 x 40 aluminio com vidro	UN	20,0000	80,7733	1.615,47
0019	10203	Basculante 60 x 60 aluminio com vidro	UN	20,0000	115,0067	2.300,13
0020	10204	Basculante 80 x 80 aluminio com vidro	UN	20,0000	139,8800	2.797,60
0021	10209	Bloco de cimento 09x19x39 Estrutural - Conforme NBR 71 73	UN	2.500,0000	2,1400	5.350,00
0022	10206	Bloco de cimento 09x19x39 Vedação - Conforme NBR 71 73	UN	2.500,0000	2,1167	5.291,75
0023	10211	Bloco de cimento 14x19x39 Estrutural - Conforme NBR 71 73	UN	2.500,0000	2,9433	7.358,25

0024	10207	Bloco de cimento 14x19x39Vedação - Conforme NBR 71 73	UN	2.500,0000	2,9333	7.333,25
0025	10212	Bloco de cimento 19x19x39 Estrutural - Conforme NBR 71 73	UN	2.500,0000	3,3167	8.291,75
0026	10208	Bloco de cimento 19x19x39 Vedação - Conforme NBR 71 73	UN	2.500,0000	3,3033	8.258,25
0027	4385	Bota de borracha branaca - vulcabras ou similar	PR	150,0000	61,8867	9.283,01
0028	4399	Botina Segurança em Raspa Sola PVC sem cardaço, tamanho variado (tipo trabalhador) - CA 11380 ou similar	PR	300,0000	89,8267	26.948,01
0029	4586	Cabo de Picareta	UN	100,0000	20,7167	2.071,67
0030	4605	Cabo para enxada	UN	100,0000	15,7167	1.571,67
0031	4631	Cadeado Nº 20 -Papaiz, Pado ou similar	UN	20,0000	25,3300	506,60
0032	4634	Cadeado Nº 40 -Papaiz, Pado ou similar	UN	20,0000	45,3967	907,93
0033	4648	Caibro de Eucalipto 4x7	M3	200,0000	7,5000	1.500,00
0034	10213	Caixa d'água - Capacidade 310 litros	UN	50,0000	305,3767	15.268,84
0035	4663	Caixa d'água polietileno 1000 litros	UN	25,0000	533,2233	13.330,58
0036	4665	Caixa d'água polietileno 500 litros	UN	50,0000	358,1867	17.909,34
0037	4678	Caixa de Descarga	UN	100,0000	48,1367	4.813,67
0038	4723	CAL PARA MASSA 15Kg	SC	300,0000	16,6100	4.983,00
0039	4774	Camara de Ar para carrinho de mão	UN	50,0000	31,4900	1.574,50
0040	4889	Capa de chuva forrada comprida c/ manga ref.94/96/98	UN	100,0000	35,5000	3.550,00
0041	4939	Carrinho de mão	UN	50,0000	244,8200	12.241,00
0042	5047	Cavadeira Articulada com cabo - tramontina ou similar	UN	50,0000	84,5767	4.228,84
0043	5050	Cavadeira simples de aço e cabo - tramontina ou similar	UN	50,0000	84,2033	4.210,17
0044	5092	Cerâmica PEI 5 - branca	M2	350,0000	38,3500	13.422,50
0045	5117	Chave de boca jogo com 12 peças	JG	5,0000	143,8500	719,25
0046	5118	Chave de fenda 1/4 x 6	UN	20,0000	17,2633	345,27
0047	10214	Chave de fenda 1/8 x 4	UN	20,0000	14,9000	298,00
0048	5120	Chave de fenda 3/16 x 4	UN	20,0000	10,9200	218,40
0049	5121	Chave de fenda 5/16 x 8	UN	20,0000	18,6500	373,00
0050	5134	Chibanca com cabo - tramontina ou similar	UN	80,0000	89,5400	7.163,20
0051	5159	CIMENTO CII- E-32 ULTRA-FORTE	SC	1.875,0000	36,0533	67.599,94
0052	11973	CIMENTO CII- E-32 ULTRA-FORTE (Cota LC 147/14)	UN	625,0000	36,0533	22.533,31
0053	1652	COLHER DE PEDREIRO	UN	30,0000	38,4100	1.152,30

0054	10176	Concreto Usinado Estrutural - Com FCK 20 MPA	M3	150,0000	444,8267	66.724,01
0055	10183	Concreto Usinado Estrutural - Com FCK 30MPA	M3	150,0000	495,7633	74.364,50
0056	5464	Corrente Galvanizada nº 4 mm	M	200,0000	19,2500	3.850,00
0057	10215	Desempenadeira de aço dentada	UN	30,0000	17,5133	525,40
0058	5539	Desempenadeira de plastico	UN	30,0000	17,7633	532,90
0059	5624	Disco de corte 10" x 7/8 ( 2 telas)	UN	80,0000	21,8867	1.750,94
0060	5621	Disco de corte 12" X 3/4 ( 2 telas)	UN	80,0000	22,5100	1.800,80
0061	5623	Disco de corte 4.1/2 X 7/8 ( 2 telas)	UN	80,0000	10,0433	803,46
0062	5625	Disco de corte 7" x 7/8 ( 2 telas)	UN	80,0000	14,1167	1.129,34
0063	5626	Disco de corte p/inox 7"	UN	80,0000	10,6000	848,00
0064	5627	Disco de Desbaste 4,5"	UN	80,0000	12,3500	988,00
0065	5628	Disco de Desbaste 7"	UN	80,0000	20,1833	1.614,66
0066	5633	Disco diamantado 105mm segmentado corte a seco	UN	80,0000	35,8533	2.868,26
0067	5634	Disco diamantado 110mm segmentado corte a seco	UN	80,0000	36,7567	2.940,54
0068	5636	Disco diamantado universal 110mm segmentado	UN	80,0000	44,9533	3.596,26
0069	5638	Disco para serra marmore corte em madeira	UN	80,0000	20,0600	1.604,80
0070	10217	Dobradiça 3,5 zincada	UN	50,0000	11,5133	575,67
0071	5679	Dobradiça Porteira N3	UN	30,0000	32,7733	983,20
0072	10218	Eletroduto 2.5/46	UN	200,0000	34,3200	6.864,00
0073	10219	Eletroduto 3.25/46	UN	200,0000	35,9433	7.188,66
0074	5814	Enxada 2 1/2 Libra Boca Lartga com Cabo Alpe ou Similiar	UN	150,0000	61,9800	9.297,00
0075	5816	Enxada 3 libras	UN	100,0000	59,3767	5.937,67
0076	5818	Enxadão com cabo	UN	80,0000	68,8667	5.509,34
0077	10221	Escada 7 degraus de aluminio	UN	10,0000	321,2200	3.212,20
0078	10376	Escada de alumínio 5 degraus.	UN	10,0000	264,2767	2.642,77
0079	10377	Escada Extensível Rebitada Laranja Úteis 6.95x12m com 38 Degraus com trava de segurança - Especificações Técnicas: Altura aberta: 12m. Altura fechada: 6,95m. Quantidade de degraus úteis: 38. Tipo de degrau: redondo. Carga de trabalho: 120kg. Cor: laranja	UN	10,0000	2.430,8500	24.308,50
0080	10222	Esguicho para mangueira - tipo Revolver CR	UN	20,0000	42,9900	859,80
0081	6002	Facão Carreiro Medio 14"	UN	30,0000	28,7267	861,80
0082	6025	FECHADURA EXTERNA	UN	30,0000	69,9667	2.099,00
0083	6026	Fechadura Interna	UN	30,0000	63,2767	1.898,30
0084	6027	Fechadura WC	UN	30,0000	59,5400	1.786,20

0085	6302	Foice	UN	50,0000	63,9633	3.198,17
0086	10333	Forro Pvc - Fornecimento de forro PVC com isopor ou manta térmica com lâ de vidro, medidas aproximadas : 3,30 x 3,20 metros (margem de erro)	M3	200,0000	100,5367	20.107,34
0087	6420	Garraão Térmico de 5 lts	UN	20,0000	58,5000	1.170,00
0088	6438	Gesso Pacote 1kg	UN	100,0000	6,6567	665,67
0089	10223	Grampo para cerca	UN	100,0000	26,5567	2.655,67
0090	6702	Janela de Lata 1.00 X 1.00	UN	10,0000	320,0967	3.200,97
0091	6703	Janela de Lata 1.00 X 1.20	UN	10,0000	353,2233	3.532,23
0092	6877	Lâmina de 2 pontas para Roçadeira	UN	250,0000	42,8333	10.708,33
0093	10189	Lápis de Pedreiro - Caixa de lápis de pedreiro de uso profissional, cor sem preferência, que possua grafite de cor escura e de fácil visualização, podendo ser aplicado em cimento, alvenaria, superfícies pintadas, plásticos, gesso e muita outra. Contendo as seguintes características : Mina no formato retangular; traço escuro de fácil aplicação e visualização ; formato ovalado.	UN	30,0000	6,8733	206,20
0094	7018	Lente para óculos de solda	UN	10,0000	5,9167	59,17
0095	7057	Lima chata R & F , Wonder ou Similar	UN	20,0000	18,7667	375,33
0096	7058	Lima de 3 Quinas para Serrote K & F , Wonder ou Similar	UN	20,0000	23,4100	468,20
0097	7077	Linha de Pedreiro - Rolo de 100 mts	UN	10,0000	15,9400	159,40
0098	10224	Lixa de ferro n 100	UN	50,0000	5,0633	253,17
0099	10225	Lixa de ferro n 120	UN	50,0000	4,9067	245,34
0100	10226	Lixa de ferro n 80	UN	50,0000	5,5367	276,84
0101	10227	Lona plástica 4 x 1 mts - Preta/branca	M	800,0000	13,6967	10.957,36
0102	10228	Lona plástica 6 x 1 mts - Preta/branca	M	800,0000	17,4333	13.946,64
0103	10229	Lona plástica 8 x 1 mts - Preta/branca	M	800,0000	22,6467	18.117,36
0104	10175	Lona Plástica pesada Preta 8 x 50 mt 150 micas	M	1.000,0000	14,5633	14.563,30
0105	7178	Luva de latex forrada	PR	50,0000	16,1733	808,67
0106	2329	LUVA DE RASPA	PR	200,0000	20,9400	4.188,00
0107	7192	Luva Latex azul lisa	PR	50,0000	15,0533	752,67
0108	7220	Luvas de vaqueta - Luva de segurança, confeccionada em vaqueta de couro na palma e dorso, tira de reforço externo entre o polegar e o indicador, elástico para ajuste no dorso. Aprovado pela Secretaria do Trabalho – Ministério da Economia, com CA (Certificado de Aprovação). Tamanhos: P, M, G e GG.	PR	200,0000	30,5467	6.109,34
0109	7251	Madeira p/ Escoramento de Eucalipto 6m	UN	200,0000	16,2000	3.240,00
0110	7254	Madeirit 2,20x1,10x0,06	UN	50,0000	78,6667	3.933,34
0111	7253	Madeirit 2,20x 1,10x 0,11	UN	50,0000	121,0000	6.050,00

0112	10230	Mangueira de jardim 1/2	M	1.000,0000	9,0000	9.000,00
0113	7276	Mangueira de Nível ( metro )	M	50,0000	5,5633	278,17
0114	7359	Marreta de 1 KG com Cabo	UN	20,0000	35,7333	714,67
0115	7364	Martelo Grande nº 27	UN	20,0000	42,7400	854,80
0116	7365	Martelo Medio Nº 25	UN	20,0000	37,5400	750,80
0117	10372	Moeirão para cerca de Eucalipto tratado - Tamanho 2,20 metros e espessura de 4 a 6 cm	UN	300,0000	15,5000	4.650,00
0118	10373	Moeirão para cerca de Eucalipto tratado - Tamanho 2,20 metros e espessura de 6 a 8 cm	UN	300,0000	25,5000	7.650,00
0119	10374	Moeirão para cerca de Eucalipto tratado - Tamanho 2,20 metros e espessura de 8 a 10 cm	UN	300,0000	31,0000	9.300,00
0120	7551	Mourão Concreto/Alambrado 13x13x3,20 com furo 3/8, Ferragem 5.0	UN	80,0000	221,0667	17.685,34
0121	7606	Nível de mão madeira	UN	20,0000	21,4533	429,07
0122	7646	ÓCULOS DE PROTEÇÃO	UN	100,0000	9,6367	963,67
0123	7739	Pá Boca quadrada com cabo	UN	50,0000	60,0567	3.002,84
0124	7740	Pá Boca redonda com cabo	UN	50,0000	59,8000	2.990,00
0125	7864	Parafuso 8,5x50	UN	100,0000	2,0000	200,00
0126	7867	Parafuso francês 1/4 X 1	UN	100,0000	0,6533	65,33
0127	7868	Parafuso francês 1/4 X 2	UN	100,0000	0,8333	83,33
0128	7869	Parafuso francês 1/4 X 3	UN	100,0000	1,0900	109,00
0129	7870	Parafuso francês 3/8 X 6	UN	100,0000	4,0300	403,00
0130	7871	Parafuso francês 3/8 X 8	UN	100,0000	5,3633	536,33
0131	7872	Parafuso francês 5/16 X 3	UN	100,0000	1,8000	180,00
0132	7873	Parafuso francês 5/16 X 4	UN	100,0000	1,9700	197,00
0133	7874	Parafuso francês 5/16 X 5	UN	100,0000	2,4000	240,00
0134	7875	Parafuso francês 5/16 X 6	UN	100,0000	3,7733	377,33
0135	7939	Peças de eucalipto 7x11	M	200,0000	15,0000	3.000,00
0136	7940	Peças de eucalipto 7x7	M	200,0000	11,0000	2.200,00
0137	7963	Peneira Fina - Grande N ° 55	UN	20,0000	29,8900	597,80
0138	7964	Peneira Grossa - Grande N ° 55	UN	20,0000	32,9200	658,40
0139	7981	Perneira de Proteção para trabalhos com Roçadeira (caneleira)	UN	20,0000	71,6667	1.433,33
0140	7991	Picareta com Cabo	UN	50,0000	71,9733	3.598,67
0141	8345	Pneu para carrinho de mão	UN	50,0000	60,0267	3.001,34
0142	10375	Pontalete de Eucalipto com 4 m x 6 cm x 6 cm	UN	150,0000	42,5000	6.375,00

0143	10356	Pontaletes de Pinus com 3m x 6cm x 6cm	UN	150,0000	38,0000	5.700,00
0144	8368	Porca 5/16 Galvanizada	UN	100,0000	0,4133	41,33
0145	8380	Porta de Lata 0,60 x2,10	UN	20,0000	377,9700	7.559,40
0146	8381	Porta de Lata 0,70 x2,10	UN	20,0000	430,7733	8.615,47
0147	8383	Porta lisa 0,60x2,10 pintura	UN	20,0000	158,3233	3.166,47
0148	8369	Porta lisa 0,70x2,10 pintura	UN	20,0000	175,6400	3.512,80
0149	8370	Porta lisa 0,80x2,10 pintura	UN	20,0000	196,6400	3.932,80
0150	8386	Porta sanfonada de 60cm	UN	20,0000	140,3333	2.806,67
0151	8387	Porta sanfonada de 70cm	UN	20,0000	150,0000	3.000,00
0152	8388	Porta sanfonada de 80 cm	UN	20,0000	177,3833	3.547,67
0153	10357	Pranchão de Eucalipto com 4 metros de comprimento , 30 cm de largura e 6 cm de espessura	UN	300,0000	158,6333	47.589,99
0154	8438	Prego 12x12 c/c	KG	100,0000	36,7867	3.678,67
0155	8440	PREGO 15x15 c/c	KG	100,0000	29,0967	2.909,67
0156	8441	PREGO 17x21 c/c	KG	100,0000	24,3433	2.434,33
0157	8443	Prego 17x27 c/c	KG	100,0000	26,6000	2.660,00
0158	8445	PREGO 18x30 c/c	KG	100,0000	25,2100	2.521,00
0159	8446	Prego 19x36 c/c	KG	100,0000	25,3900	2.539,00
0160	8449	Prego 25x72 c/c	KG	100,0000	34,4733	3.447,33
0161	10165	Prego Aço Polido com Cabeça 15 x 18 cm ( 1 1/2 x 13)	KG	100,0000	38,0467	3.804,67
0162	8452	Prego Telheiro	UN	50,0000	20,3633	1.018,17
0163	10358	Régua de Eucalipto - Tamanho 12 cm de largura e 2,5 cm de espessura	M	200,0000	11,0000	2.200,00
0164	8683	REJUNTAMENTO PARA CERÂMICA	KG	100,0000	11,4000	1.140,00
0165	10231	Revestimento para parede	M2	100,0000	36,6333	3.663,33
0166	8755	Revestimento pastilha para parede	M2	100,0000	48,4633	4.846,33
0167	10359	Ripa de Madeira para telhado Colonial com 4 M x 1,5 cm	M	300,0000	4,0750	1.222,50
0168	10360	Ripa de madeira para telhado de amianto com 6 cm x 2,5 cm	M	300,0000	6,9250	2.077,50
0169	8759	Ripão de eucalipto 2,5x15	M	200,0000	6,1250	1.225,00
0170	8760	Ripão de eucalipto 2,5x7	M	200,0000	6,1250	1.225,00
0171	8763	Ripas de Madeira de Pinus 2,5x4 cm	M3	200,0000	12,4500	2.490,00
0172	8764	Ripas de Madeira de Pinus 5x5 cm	M3	200,0000	15,9500	3.190,00
0173	8765	Ripas de Madeira de Pinus 5x7 cm	M3	200,0000	21,4500	4.290,00

0174	8781	Roda com Pneu camara	UN	50,0000	66,2633	3.313,17
0175	10156	Sarrafo 2,5 x10 cm em maçaranduba , Angelim ou equivalente	M	100,0000	19,8033	1.980,33
0176	10152	Sarrafo 2,5 x 7,5 cm em Pinus , Mista ou equivalente.	M	600,0000	18,7367	11.242,02
0177	9004	Serrote 22"	UN	20,0000	72,8367	1.456,73
0178	10378	Tábua de madeira tipo " Angelin - Pedra " c/ 0,20 cm de largura e 3 m de comprimento	UN	200,0000	136,9500	27.390,00
0179	10379	Tábua de madeira tipo " Angelin - Pedra " c/ 0,30 cm de largura e 3 m de comprimento	UN	200,0000	215,0000	43.000,00
0180	10361	Tábua de madeira tipo Eucalipto com 0,20 cm de largura , 3 metros de comprimento e 2,5 cm de espessura.	UN	200,0000	45,9500	9.190,00
0181	10362	Tábua de madeira tipo Eucalipto com 0,30 cm de largura , 3 metros de comprimento e 2,5 cm de espessura.	UN	200,0000	66,9500	13.390,00
0182	9219	Tábua de Madeira tipo Pinus c/ 0,20cm	M3	200,0000	32,5000	6.500,00
0183	9220	Tábua de Madeira tipo Pinus c/ 0,30cm	M3	200,0000	41,2500	8.250,00
0184	10363	Tábua de madeira tipo Roxinho com 0,20 cm de largura , 3 metros de comprimento e 2,5 cm de espessura.	UN	200,0000	146,9500	29.390,00
0185	10364	Tábua de madeira tipo Roxinho com 0,30 cm de largura , 3 metros de comprimento e 2,5 cm de espessura.	UN	200,0000	221,2500	44.250,00
0186	10365	Tábua de Pinus com 10 cm de largura , 2,5 cm de espessura e 3 metros de comprimento	UN	200,0000	22,4500	4.490,00
0187	10366	Tábua de Pinus com 15 cm de largura , 2,5 cm de espessura e 3 metros de comprimento	UN	200,0000	26,9500	5.390,00
0188	10367	Tábua de Pinus com 20 cm de largura , 2,5 cm de espessura e 3 metros de comprimento	UN	200,0000	35,8000	7.160,00
0189	10368	Tábua de Pinus com 25 cm de largura , 2,5 cm de espessura e 3 metros de comprimento	UN	200,0000	46,9500	9.390,00
0190	10171	Tábua não Aparelhada 2,5 m x 30 cm em maçamduba, Angelim ou equivalente	M3	200,0000	61,6767	12.335,34
0191	9230	Talhadeira Grande 12	UN	20,0000	24,8533	497,07
0192	9238	Tanque duplo em fibra 100x50cm	UN	20,0000	160,5433	3.210,87
0193	9336	TELHA DE FIBROCIMENTO 2,44x0,50x4	UN	500,0000	28,1367	14.068,35
0194	9339	Telha de fibrocimento 2,44x1,10x5	UN	500,0000	75,7333	37.866,65
0195	9382	Tijolos 19 x19 x 09	UN	2.500,0000	1,1267	2.816,75
0196	9580	Torquesa de 12"	UN	20,0000	37,2800	745,60
0197	9610	Trena de 30 mts	UN	10,0000	41,9067	419,07
0198	10232	Trena de 50 mts	UN	10,0000	65,1233	651,23
0199	9609	Trena de 5 mts	UN	10,0000	28,5467	285,47



0200	9738	Vaso sanitário convencional 39x39x52cm	UN	5,0000	276,4633	1.382,32
0201	10370	Viga de Eucalipto 6 x 12 - Peça com 4 metros de comprimento	UN	200,0000	77,9500	15.590,00
0202	10371	Viga de Eucalipto 6 x 16 - Peça com 4 metros de comprimento	UN	200,0000	99,4500	19.890,00

**3 Total Geral ==> 1.508.236,39**

1.2 - Os anexos fazem parte deste edital, como se transcritos estivessem.

## **2 - CONDIÇÕES DE PARTICIPAÇÃO**

2.1 - Poderão participar deste Pregão Presencial as pessoas jurídicas que atenderem a todas as exigências constantes deste edital e seus anexos, sendo vedada a participação dos interessados que se encontrarem sob falência decretada, concordatárias, empresas estrangeiras que não estejam regularmente estabelecidas no País, nem aqueles que estejam com o direito suspenso de licitar e contratar com a Administração Pública.

### **2.2 - Endereço para envio dos envelopes:**

Prefeitura Municipal de Miradouro (Departamento de Licitação), a Praça Santa Rita nº 288 – Centro – Miradouro – MG, CEP: 36.893-000.

2.2.1 - A PREFEITURA MUNICIPAL DE MIRADOURO não se responsabilizará por envelopes “Documentação” e “Proposta de Preço” endereçados via postal ou por outra forma, entregues em local diverso da Prefeitura Municipal de Miradouro, e que, por isso, não cheguem na data e horário previstos no preâmbulo deste instrumento convocatório.

2.3 - Aviso deste instrumento convocatório permanecerá afixada no quadro de avisos localizado na Sede da Prefeitura Municipal de Miradouro e poderá ser obtido junto ao Depto. de Licitação, a na Praça Santa Rita nº 288 – Centro – Miradouro -MG, no horário de 8:00 às 11:00 horas e 12:30 às 15:30 horas, ao custo gratuito.

**2.4 - As empresas e/ou representantes que adquirirem o instrumento convocatório via *internet* ou junto ao Depto. de Licitação se obrigam a acompanhar as publicações no site do Departamento de Licitação, com vista a possíveis alterações e avisos.**

## **3 - DA REPRESENTAÇÃO E DO CREDENCIAMENTO**

3.1 - Os documentos a seguir solicitados poderão ser apresentados em original, em cópia autenticada por Cartório ou publicação em órgão da imprensa oficial ou cópia simples acompanhada do respectivo original para conferência pelo Pregoeiro ou Comissão de Apoio e entregues ao Pregoeiro **FORA DOS ENVELOPES** "Proposta de Preços" e/ou "Documentação para Habilitação".

**3.2 – O autônomo será credenciado pelo Pregoeiro e deverá apresentar fotocópia e original da Carteira de Identidade ou documento equivalente com foto que lhe confira poder para oferecer lances, negociar preços e praticar todos os demais atos pertinentes ao certame.**

**3.3 - Os representantes das pessoas jurídicas serão credenciados pelo Pregoeiro e deverão apresentar procuração, através de instrumento público ou particular com firma reconhecida, que lhes confira poderes para oferecer lances, negociar preços e praticar todos os demais atos pertinentes ao certame, em nome do proponente.**

**3.4 - O representante, sendo sócio, proprietário, dirigente ou assemblado da empresa proponente, deverá apresentar cópia do respectivo Estatuto, Contrato Social ou Registro de Firma Individual, no qual estejam expressos seus poderes.**

**3.5 - Além do instrumento de mandato, deverão apresentar obrigatoriamente cédula de identidade ou documento equivalente.**

**3.6 - Caso não apresente os documentos citados nestes sub-itens (3.1, 3.2, 3.3, 3.4 e 3.5), o proponente não poderá formular ofertas e lances de preços (permanecendo neste caso, os preços constantes na proposta escrita) e praticar os demais atos pertinentes ao certame.**

**3.7 - O Modelo da Carta de Credenciamento encontra-se no Anexo II.**

**3.8 - Cada credenciado poderá representar uma única licitante.**

**3.9 - No ato da fase de “Credenciamento”, o representante credenciado declarará que cumpre plenamente os requisitos exigidos para habilitação na licitação, e que não está impedida de participar de licitações e de contratar com a Administração Pública em razão de penalidades, nem fatos impeditivos de sua habilitação.**

**3.9.1 - A declaração que se refere o item 3.9 será formulada pelo Pregoeiro, e assinada pelos representantes credenciados no presente certame.**

**3.10 - As Microempresas (ME) e Empresas de Pequeno Porte (EPP) que quiserem usufruir dos benefícios concedidos pela Lei Complementar nº 123/2006, deverão apresentar declaração juntamente com o credenciamento, conforme modelo no Anexo VI, de que cumprem os requisitos legais para a qualificação como microempresa ou empresa de pequeno porte, estando aptas a usufruir do tratamento favorecido estabelecido nos arts. 42 a 49 da referida Lei Complementar.**

**3.10.1 – Para a comprovação da declaração constante no item 3.9, a licitante deverá, também, apresentar:**

**a) quando a empresa for optante pelo Simples Nacional: comprovante da opção pelo simples obtido no sítio da Secretaria da Receita Federal;**

**b) quando a empresa não for optante pelo Simples Nacional: prova através de documento expedido através da junta comercial (certidão simplificada de Micro Empresa ou Empresa de Pequeno Porte) ou Balanço Patrimonial e Demonstração do Resultado do Exercício – DRE, comprovando ter receita bruta dentro dos limites estabelecidos nos incisos I e II, do artigo 3º da lei complementar nº 123/2006.**

<p align="center"><b>4 - DA FORMA DE APRESENTAÇÃO DAS PROPOSTAS DE PREÇOS E DOS DOCUMENTOS DE HABILITAÇÃO</b></p>
---

**4.1 - A sessão para recebimento e abertura dos envelopes contendo a Proposta de Preços e os Documentos de Habilitação será pública, dirigida por um Pregoeiro.**

**4.2 - No dia, hora e local designados, o interessado ou seu representante legal deverá comprovar por meio de instrumento próprio, poderes para formulação de ofertas e lances verbais, e demais atos inerentes ao certame, conforme item 3, deste Edital.**

**4.3 - Aberta à sessão, a Proposta de Preços e a Documentação de Habilitação deverão ser apresentados separadamente, em envelopes fechados, com os seguintes dizeres:**

<p align="center"><b>ENVELOPE Nº 1 – PROPOSTA DE PREÇOS</b> <b>PREFEITURA MUNICIPAL DE MIRADOURO-MG</b> <b>PREGÃO PRESENCIAL Nº 045/2023</b> <b>ABERTURA DA SESSÃO DIA 06/09/2023 às 08:30 HORAS</b> <b>RAZÃO SOCIAL DA EMPRESA</b> <b>CNPJ SOB Nº:</b></p>
---

<p align="center"><b>ENVELOPE Nº 2 – DOCUMENTOS DE HABILITAÇÃO</b> <b>PREFEITURA MUNICIPAL DE MIRADOURO-MG</b> <b>PREGÃO PRESENCIAL Nº 045/2023</b> <b>ABERTURA DA SESSÃO DIA 06/09/2023 ÀS 08:30 HORAS</b> <b>RAZÃO SOCIAL DA EMPRESA</b> <b>CNPJ SOB Nº:</b></p>
--

4.4 - Declarado o encerramento para recebimento de envelopes, nenhum outro será aceito.

4.5 - Abertos, inicialmente os envelopes contendo as Propostas de Preços será feita a sua conferência e posterior rubrica.

4.6 - Os envelopes contendo os Documentos de Habilitação somente serão abertos na forma descrita no item 7.9 deste Edital.

## **5 - DA PROPOSTA DE PREÇOS**

**5.1 - A Proposta de Preços deverá ser impressa em papel timbrado do proponente, em língua portuguesa, salvo quanto a expressões técnicas de uso corrente, redigida com clareza, sem emendas, rasuras, devidamente datada, assinada e rubricada, pelo sócio da empresa ou representante devidamente qualificado, sob pena de desclassificação.**

**5.1.1 – As participantes deverão apresentar juntamente com a proposta escrita a proposta eletrônica (pen drive ou cd) anexo. O arquivo eletrônico será disponibilizado junto ao Edital no site da instituição [www.miradouro.mg.gov.br](http://www.miradouro.mg.gov.br) (Vide passo a passo descrito no anexo VIII do edital).**

5.2 - A Proposta de Preços deverá conter:

5.2.1 - Cotação de preços em moeda corrente nacional, expressos em algarismos.

5.2.2 - Marca e/ou Fabricante do objeto; Preço unitário, total e global do objeto, cotado conforme modelo de planilha de preços (Anexo II) deste Edital. Em caso de divergência entre os valores propostos, serão considerados os valores unitários. O preço global da proposta deverá ser escrito em algarismos e por extenso.

5.2.3 - Os preços para aquisição deverão ser apresentados com precisão de (02) duas casas decimais.

5.2.4 - Declaração expressa de que a proposta inclui todos os custos e despesas, tais como: custos diretos e indiretos, tributos incidentes, taxa de administração, materiais, encargos sociais, trabalhistas, seguros, frete, embalagens, lucro e outros necessários ao cumprimento integral do objeto deste Edital e seus Anexos.

5.2.5 - A empresa participante poderá cotar todos ou quaisquer itens.

5.2.6 - Prazo de validade da proposta: 60 (sessenta) dias corridos, a contar da data de sua apresentação.

5.3 - Serão corrigidos automaticamente pelo Pregoeiro quaisquer erros materiais de cálculo.

5.4 - Não serão consideradas propostas com ofertas de vantagens não previstas neste edital, nem preço ou vantagem baseada nas ofertas das demais licitantes. Para todos os efeitos legais e de direito, serão consideradas nulas e sem nenhum efeito as inserções às propostas não exigidas pelo presente edital.

5.5 - Serão desclassificadas as propostas que não atenderem às exigências do presente Edital e seus Anexos, sejam omissas ou apresentem irregularidades, ou defeitos capazes de dificultar o julgamento.

5.6 - A apresentação das propostas implicará na plena aceitação, por parte do proponente, das condições estabelecidas neste Edital e seus Anexos.

## **6 - DOS DOCUMENTOS DE HABILITAÇÃO**

6.1 - Os documentos necessários à habilitação poderão ser apresentados em original, por qualquer processo de cópia autenticada por meio de cartório competente ou por servidor da Administração Pública ou, ainda, por publicação em órgão da imprensa oficial.

6.2 - Para fins de habilitação no presente certame serão exigidos os seguintes documentos:

6.2.1 - Prova de inscrição no CNPJ.

6.2.2 - Certidão Negativa de Débito p/ com a Fazenda Municipal (esta do domicílio da proponente).

6.2.3 - Certidão Negativa de Débito para com a Fazenda Estadual.

6.2.4 - Certidão Negativa de Débito para com as Fazendas Federais:

6.2.4.1 - Secretaria da Receita Federal e

6.2.4.2 - Procuradoria-Geral da Fazenda Nacional.

6.2.5 - Certidão Negativa de Débito relativo ao Fundo de Garantia por Tempo de Serviços (FGTS).

6.2.6 - Certidão Negativa de Débitos Trabalhistas (CNDT).

6.2.7 - Certidão Negativa de Falência ou Concordata expedida pelo distribuidor da sede da pessoa jurídica.

6.2.8 - Estatuto, Contrato social ou Registro de Firma Individual e última alteração (se houver).

6.2.9 - Comprovação, mediante apresentação de Atestado de Capacitação fornecido por pessoa jurídica de direito público ou privado, o qual mencione expressamente a aquisição referente ao objeto que se está propondo (vedada exigências de quantidades mínimas ou prazos máximos), conforme modelo no Anexo V.

6.2.10 - Declaração de Cumprimento do Disposto no Inciso XXXIII do art. 7º, da Constituição da República Federativa do Brasil, conforme modelo no Anexo IV.

### **6.3 - Disposições Gerais da Habilitação:**

6.3.1 - Não serão aceitos protocolos de entrega, declarações ou solicitação de documento em substituição aos documentos requeridos no presente Edital e seus Anexos.

6.3.2 - As certidões (subitens 6.2.2 a 6.2.7) exigidas que não contiverem expresse o prazo de validade, não poderão ter data anterior a 180 (cento e oitenta) dias da data do recebimento das propostas.

6.3.3 - Se a documentação de habilitação não estiver completa e correta ou contrariar qualquer dispositivo deste Edital e seus Anexos, o Pregoeiro considerará o proponente inabilitado.

<b>7 - DA SESSÃO E DO JULGAMENTO</b>
--------------------------------------

7.1 - Aberta à sessão, os credenciados entregarão ao pregoeiro o envelope “Proposta de Preços” e “Documentos de habilitação”. Os envelopes permanecerão fechados sob a guarda do mesmo.

7.2 - O pregoeiro procederá imediatamente à abertura do ENVELOPE-PROPOSTA, que verificará os percentuais propostos e a conformidade das propostas com os requisitos estabelecidos neste edital, desclassificando aquelas que estiverem em desacordo com o edital.

7.2.1 - Para fins de classificação, o pregoeiro realizará o julgamento: "**Menor preço Unitário por item**".

7.3 - A apresentação das propostas implicará na plena aceitação, por parte do proponente, das situações previstas neste edital e anexos.

7.4 - Classificada as propostas, o autor da proposta de MENOR PREÇO UNITÁRIO, observando o disposto no item 7.2.1 deste edital, e aqueles que tenham apresentado propostas não inferiores a 10% (dez por cento) relativamente à proposta de menor preço, ou as 03 (três) melhores propostas quando não ocorrer ofertas no intervalo de dez por cento, conforme disposto na Lei nº 10.520/2002, será dada oportunidade de disputa.

7.5 - Será dada oportunidade para disputa, por meio de lances verbais e sucessivos, em percentuais distintos e crescentes, a partir do autor da proposta classificada de menor preço.

7.6 - A rodada de lances verbais será repetida até que não haja nenhum novo lance verbal.

7.7 - O proponente que desistir de apresentar lance verbal, quando convocado pelo Pregoeiro, será excluído da etapa de lances verbais, mantendo-se o último desconto apresentado pelo mesmo, para efeito

de ordenação das propostas.

7.8 - Caso não se realizem lances verbais, será verificada a conformidade entre a proposta escrita de menor preço e o preço estimado para a contratação.

7.9 - Declarada encerrada a etapa competitiva e ordenadas às propostas, será aberto o envelope contendo a Documentação de Habilitação do licitante que tiver ofertado menor preço.

7.10 - Constatado o atendimento pleno às exigências fixadas neste edital, o pregoeiro declarará a licitante vencedora, sendo-lhe adjudicado o item licitado.

7.11 - Se a oferta não for aceitável ou se o licitante desatender às exigências habilitatórias, o Pregoeiro examinará a oferta subsequente, verificando a aceitabilidade e procedendo à habilitação do proponente, na ordem de classificação, e assim sucessivamente, até a apuração de uma proposta que atenda a todas as exigências, sendo o respectivo licitante declarado vencedor e a ele adjudicado o item vencedor.

7.11.1 - Nas situações previstas nos subitens 7.8 e 7.11, o Pregoeiro poderá negociar diretamente com o proponente para que seja obtido maior desconto.

7.12 - Da reunião lavrar-se-á ata circunstanciada, na qual serão registradas as ocorrências relevantes e que, ao final, deverá obrigatoriamente ser assinada pelo Pregoeiro, Equipe de Apoio e o (s) licitante (s) presente (s).

7.13 - Lavrada a ata, o processo licitatório será apreciado pela Assessoria Jurídica do Município de Miradouro, o qual emitirá o parecer. Caso favorável, o certame será homologado pela autoridade superior, com posterior elaboração da Ata de Registro de Preços e respectivas assinaturas.

## **8 - DA ATA DE REGISTRO DE PREÇOS**

8.1 - Homologado o resultado da licitação, o órgão gerenciador, respeitada a ordem de classificação e a quantidade de fornecedores a serem registrados, convocará os interessados para assinatura da Ata de Registro de Preços que, após cumpridos os requisitos de publicidade, terá efeito de compromisso de fornecimento futuro nas condições nela estabelecidas.

8.1.1 - A vencedora deverá assinar a Ata de Registro de Preços, no PREFEITURA MUNICIPAL DE MIRADOURO, no Departamento de Licitação, na Praça Santa Rita, nº 288, Centro, Miradouro, dentro do prazo de 05 (cinco) dias úteis, a contar da sua convocação.

8.2 - Na Ata de Registro de Preços deverá constar:

I. número de ordem em série anual;

II. número do pregão e do processo licitatório respectivo;

III. órgãos e/ou unidades integrantes do registro;

IV. qualificação do detentor do registro e de seu representante legal;

V. descontos propostos pelo adjudicatário;

VI. prazos e condições de entrega pactuado;

VII. condições de pagamento;

VIII. forma de revisão dos preços registrados;

IX. penalidades.

8.3 - O fornecimento do objeto será parcelado, conforme necessidades das Secretarias Requisitantes, mediante emissão de Autorização de Fornecimento do setor de compras, devendo os produtos serem entregues no local a ser indicado na Autorização de Fornecimento (dentro do perímetro urbano de Miradouro).

8.3.1 - A Autorização de Fornecimento deverá ser emitida pelo Setor de Compras, observando-se sempre as regras estabelecidas neste edital e na Ata de Registro de Preços e nos demais regulamentos legais que regem a matéria.

**8.4 - O Município se reserva no direito de rejeitar os produtos fornecidos, caso esteja em desacordo com as especificações constantes do Edital ou da proposta comercial e/ou com prazo de validade**

**inferior a 01 (um) ano, cabendo à licitante contratada sua substituição imediatamente, sob pena de multa por atraso e/ou sua suspensão do contrato, sem prejuízo de outras penalidades aplicáveis.**

8.5 - A licitante não fica exonerada de suas responsabilidades, por possíveis falhas ou defeitos constatados nos materiais após o seu recebimento, observados as disposições deste Edital.

8.6 - A licitante deverá manter, durante a vigência da Ata de Registro de Preços decorrente da presente licitação, as condições de habilitação previstas neste Edital, sob pena de suspensão, rescisão contratual e/ou outras penalidades prevista em lei.

8.7 - A existência de preços registrados não obriga a Administração a firmar as aquisições que deles poderão advir, ficando-lhe facultada a utilização de outros meios, respeitada a legislação relativa às licitações e demais normas aplicáveis, sendo assegurada ao detentor do preço registrado preferência em igualdade de condições.

## **9 - DA IMPUGNAÇÃO DO REGISTRO E DA ALTERAÇÃO DE PREÇOS**

9.1 - Até 02 (dois) dias úteis antes da data fixada para recebimento das propostas, qualquer pessoa poderá solicitar esclarecimentos, providências ou impugnar o ato convocatório, desde que devidamente justificado.

9.1.1 - Caberá ao Pregoeiro decidir sobre a petição no prazo de 24 (vinte e quatro) horas.

9.1.2 - Acolhida a petição contra o ato convocatório, será designada nova data para a realização do certame.

9.2 - Qualquer cidadão é parte legítima para impugnar os preços registrados, observado o seguinte:

I. As impugnações serão interpostas, por escrito e devidamente fundamentadas, ao responsável pelo Gestor do Registro de Preços, o qual deverá julgá-la no prazo de 03 (três) dias, a contar da sua apresentação;

II. As impugnações se darão em razão de incompatibilidade dos preços registrados com o vigente no mercado.

9.3 - Decorrido o prazo de validade da proposta, os preços poderão ser revistos mediante requerimento formal da licitante contratada, que deverá atender as seguintes disposições:

a) Protocolo do requerimento, dirigido ao Prefeito Municipal, acompanhado de todos os documentos que comprovem o aumento, com planilhas de custos, tabela, além de outros que possam complementar o pedido;

b) Validade do preço reajustado a contar da data efetiva de protocolo do pedido, entendida assim como a data em que protocolou-se o último documento comprobatório da alteração de preços.

9.4 - A revisão do preço poderá ser efetivada por iniciativa da Administração Municipal ou do detentor do registro, uma vez comprovado o desequilíbrio econômico-financeiro.

9.4.1 - Em qualquer caso, a revisão aplicada não poderá ultrapassar o preço praticado no mercado e deverá manter a diferença apurada entre o preço originalmente constante da proposta e o preço de mercado vigente à época do registro.

9.5 - Os preços registrados deverão ser revistos trimestralmente mediante a atualização da tabela e análise de mercado, sendo publicados em órgão oficial do município.

9.6. - Para o cumprimento do sub-item 9.6, o Depto. de Compras negociará diretamente com o detentor do registro, objetivando obter melhor preço sobre o preço "média aritmética", utilizando como parâmetro o percentual de desconto de mercado sobre a média.

## **10 - DOS PRAZOS E DA VALIDADE DO REGISTRO**

10.1 - O fornecimento dos materiais deverá ocorrer de acordo com cronograma de entrega das Secretarias Requisitantes. E deverão ser entregues em até 05 (cinco) dias a partir da "Autorização de Fornecimento" a ser emitida pelo Setor de Compras.

10.2 - A Ata de Registro de Preços decorrente da presente licitação terá vigência de 12 (doze) meses, iniciando-se em ...../...../..... (após homologação do certame), encerrando-se em ...../...../.....

10.3 - A vencedora deverá assinar a Ata de Registro de Preços, na PREFEITURA MUNICIPAL DE MIRADOURO", no Departamento de Licitação, na Praça Santa Rita, nº 288, Centro, Miradouro, dentro do prazo de 05 (cinco) dias úteis, a contar da sua convocação.

10.4 - O pregoeiro manterá em seu poder os envelopes de habilitação das demais licitantes, até a formalização do registro com a adjudicatária, devendo as empresas retirá-los até 05 (cinco) dias após este fato, sob pena de inutilização dos documentos neles contidos.

10.5 - A Prefeitura Municipal de Miradouro, poderá em qualquer momento solicitar o cancelamento do pedido, em caso do fornecimento não atender às condições mínimas de qualidade para o fim a que se destina, causando prejuízos e transtornos à Prefeitura Municipal de Miradouro.

## **11 - DOS RECURSOS ORÇAMENTÁRIOS E FINANCEIROS**

11.1 - As despesas decorrentes da aquisição, objeto desta licitação, correrão à conta de dotação orçamentária, observada a respectiva unidade orçamentária, conforme especificado na Autorização de Fornecimento, a ser emitida pelo Depto. de Compras.

## **12 - DO PAGAMENTO**

12.1 - Será pago a adjudicatária os valores devidos pelo fornecimento a prazo, em até 30 (trinta) dias, a partir da apresentação da Nota Fiscal pela contratada e da comprovação e atestação pelo servidor encarregado da gestão do recebimento, sendo efetuada a retenção de tributos e contribuições sobre o pagamento a ser realizado, conforme determina a lei.

12.1.1 - O pagamento será via Ordem Bancária, creditado na instituição bancária eleita pela adjudicatária, que deverá indicar na Nota Fiscal o banco, número da conta e agência com a qual opera. O município de Miradouro não efetuará pagamento por meio de títulos de cobrança bancária.

12.2 - Qualquer erro ou omissão ocorridos na documentação fiscal será motivo de correção por parte da adjudicatária e haverá, em decorrência, suspensão do prazo de pagamento até que o problema seja definitivamente sanado.

12.3 - A cada pagamento efetuado pela **Prefeitura Municipal de Miradouro-MG**, a adjudicatária deverá comprovar sua regularidade fiscal com o Sistema de Seguridade Social – INSS e FGTS. Tal comprovação será objeto de confirmação "ON-LINE", sendo suspenso o pagamento caso esteja irregular no referido sistema.

## **13 - DOS RECURSOS**

13.1 - Qualquer licitante poderá manifestar imediata e motivadamente a intenção de interpor recurso, mediante registro em ata da síntese das suas razões, sendo-lhe desde já concedido o prazo de 03 (três) dias úteis para apresentação das correspondentes razões, ficando os demais licitantes desde logo intimados para apresentar contra-razões em igual número de dias, que começarão a correr do término do prazo do recorrente, sendo-lhes assegurada vista imediata dos autos.

13.2 - A falta de manifestação imediata e motivada do licitante importará a decadência do direito de recurso e a adjudicação do objeto pelo Pregoeiro ao vencedor.

13.3 - Qualquer recurso contra decisão do Pregoeiro não terá efeito suspensivo.

13.4 - O acolhimento do recurso importará a invalidação apenas dos atos insuscetíveis de aproveitamento.

13.5 - Os autos do processo permanecerão com vista franqueada aos interessados na área de coordenação da Prefeitura Municipal de Miradouro/Departamento de Licitação, em Miradouro-MG, devendo o mesmo ter efeito quando solicitado por escrito ao pregoeiro.

## **14 - DAS SANÇÕES ADMINISTRATIVAS**

14.1 - O licitante que ensejar o retardamento da execução do certame, não mantiver a proposta, falhar ou fraudar na execução do contrato, entregar os equipamentos em desacordo com as especificações do edital, comportar-se de modo inidôneo, fizer declaração falsa ou cometer fraude fiscal, garantido o direito prévio da citação e da ampla defesa, ficará impedido de licitar e contratar com a Prefeitura Municipal de



Miradouro, pelo prazo de até cinco anos, enquanto perdurarem os motivos determinantes da punição ou até que seja promovida a reabilitação perante a própria autoridade que aplicou a penalidade.

14.2 - Em caso de inexecução parcial ou total das condições fixadas nesta licitação, erros ou atraso no fornecimento e quaisquer outras irregularidades, a Prefeitura Municipal de Miradouro poderá, isolada ou cumulativamente, garantida a prévia defesa, aplicar à adjudicatária as seguintes penalidades:

14.3 - Advertência.

14.4 - Multa de 1% (um por cento) ao dia sobre o valor mensal do contrato ou fornecimento pela recusa no fornecimento, até o limite de 20 (vinte) dias, o que ensejará cancelamento da autorização.

14.5 - Multa de 10% (dez por cento) do valor do fornecimento caso a adjudicatária não cumpra com as obrigações assumidas, incluindo-se os prazos estabelecidos no item 12, salvo por motivo de força maior reconhecido pela Prefeitura Municipal de Miradouro.

14.6 - As multas referidas neste item poderão ser descontadas no pagamento, ou cobradas judicialmente.

14.7 - As aplicação de qualquer das penalidades previstas acima não isenta o licitante das demais penalidades legais previstas em lei, bem como, do amplo direito de devolução dos bens pela Prefeitura Municipal de Miradouro.

## **15 - DAS DISPOSIÇÕES GERAIS**

15.1 - O presente Edital e seus Anexos, bem como a proposta do licitante vencedor farão parte integrante do edital, independentemente de transcrição.

15.2 - É facultado ao Pregoeiro ou à autoridade superior, em qualquer fase da licitação, a promoção de diligência destinada a esclarecer ou complementar a instrução do processo.

15.3 - A presente licitação poderá ser revogada em face de razões de interesse público, derivadas de fato superveniente devidamente comprovado, pertinente e suficiente para justificar tal conduta, sendo anulada por ilegalidade, de ofício ou por provocação de qualquer pessoa, mediante ato escrito e fundamentado, sem qualquer tipo de indenização.

15.4 - Os proponentes assumem todos os custos de preparação e apresentação de suas propostas e a **Prefeitura Municipal de Miradouro-MG** não será, em nenhum caso, responsável por esses custos, independentemente da condução ou do resultado do processo licitatório.

15.5 - Os proponentes são responsáveis pela fidelidade e legitimidade das informações e dos documentos apresentados em qualquer fase da licitação.

15.6 - Após apresentação da proposta, não caberá desistência, salvo por motivo decorrente de fato superveniente devidamente comprovado e que venha a ser aceito pelo Pregoeiro.

15.7 - Não havendo expediente ou ocorrendo qualquer fato superveniente que impeça a realização do certame na data marcada, a sessão será automaticamente transferida para o primeiro dia útil subsequente, no mesmo horário e local anteriormente estabelecidos, desde que não haja comunicação do Pregoeiro em contrário.

15.8 - O desatendimento de exigências formais não essenciais não importará no afastamento do proponente, desde que seja possível a aferição da sua qualificação e a exata compreensão da sua proposta, durante a realização da sessão pública de Pregão.

15.9 - As normas que disciplinam este Pregão serão sempre interpretadas em favor da ampliação da disputa entre os interessados, desde que não comprometam o interesse da Administração, a finalidade, qualidade e a segurança da contratação.

15.10 - Qualquer pedido de esclarecimento em relação a eventuais dúvidas na interpretação do presente Edital e seus Anexos, deverá ser encaminhado, por escrito, até 02 (dois) dias úteis antes da data fixada para abertura da licitação, ao Pregoeiro, na área de coordenação da **Prefeitura Municipal de**



**Miradouro/Departamento de Licitação**, a Praça Santa Rita nº 288 – Centro – Miradouro -MG, por meio do e-mail [premir2013@yahoo.com.br](mailto:premir2013@yahoo.com.br), ou ainda, obter informações pelo telefone: (32) 3753-1160.

15.11 - Para as demais condições de contratação, observar-se-ão as disposições constantes dos Anexos deste Edital.

15.12 - Aos casos omissos aplicar-se-ão as demais disposições constantes de Decreto, Leis e portarias relacionadas com esta modalidade de licitação.

15.13 - As decisões do Pregoeiro serão publicadas no *mural* do Departamento de Licitações.

15.14 - O foro para dirimir questões relativas ao presente Edital será o Foro da Comarca de Miradouro-MG, com exclusão de qualquer outro.

Miradouro-MG, 24 de Agosto de 2023.

---

Alessandra Romualdo Mendes  
Pregoeiro



## MUNICÍPIO DE MIRADOURO

Praça Santa Rita nº 288 – Centro – Miradouro – Minas Gerais  
TEL. (032) 3753-1160 - CEP 36893-000

### ANEXO I – MODELO DE PROPOSTA DE PREÇOS

(PAPEL TIMBRADO DA EMPRESA)

À

Prefeitura Municipal de Miradouro

Departamento de Licitação

Propomos o fornecimento, conforme quadro a seguir e processo licitatório na modalidade Pregão Presencial nº 045/2023.

ITEM	QUANT	UNID	PRODUTO	Marca ou fabricante	VALOR UNIT	VALOR UNIT
VALOR TOTAL →						

Valor global da proposta R\$ \_\_\_\_\_ (valor da proposta por escrita).

O preço contido nesta proposta inclui todos os custos e despesas, tais como: custos diretos e indiretos, tributos incidentes, taxa de administração, materiais, encargos sociais, trabalhistas, seguros, frete, embalagens, lucro e outros necessários ao cumprimento integral do objeto constante no edital e anexos do processo licitatório na modalidade Pregão Presencial nº 045/2023.

Validade da proposta: 60 (sessenta) dias corridos, a contar da data de sua apresentação.

O fornecimento dos materiais deverá ocorrer semanalmente, todas de acordo com cronograma de entrega das Secretarias. Os materiais deverão ser entregues em até 05 (cinco) dias a partir da “Autorização de Fornecimento” a ser emitida pelo Setor de Compras.

<b>DADOS DA EMPRESA PROPONENTE:</b>	
Razão Social:	CNPJ sob nº:
Endereço Completo:	Fax:
Telefone:	E-mail:
DADOS BANCÁRIOS:	

**Local e data.**

\_\_\_\_\_  
**Empresa Proponente**  
**Representante legal da empresa**



## MUNICÍPIO DE MIRADOURO

Praça Santa Rita nº 288 – Centro – Miradouro – Minas Gerais  
TEL. (032) 3753-1160 - CEP 36893-000

### SECRETARIA MUNICIPAL DE ADMINISTRAÇÃO PREGÃO PRESENCIAL Nº 045/2023

CREDENCIAMENTO – com firma reconhecida em cartório

#### **ANEXO II – MODELO DA CARTA DE CREDENCIAMENTO**

Através da presente, credenciamos o (a) Sr. (a) \_\_\_\_\_, portador (a) da Carteira de Identidade nº \_\_\_\_\_ e CPF nº \_\_\_\_\_, a participar da Licitação instaurada pelo Município de Miradouro na modalidade de Pregão Presencial nº 045/2023, na qualidade de REPRESENTANTE LEGAL, outorgando-lhe poderes para pronunciar-se em nome da empresa \_\_\_\_\_, bem como formular propostas, ofertar lances, recorrer, renunciar e praticar todos os demais atos inerentes ao certame, a que tudo daremos por firme e valioso.

\_\_\_\_\_ - \_\_\_\_\_, \_\_\_\_\_ de \_\_\_\_\_ de 2023

**Local, data.**

**CARIMBO DA EMPRESA E ASSINATURA  
DO REPRESENTANTE LEGAL  
IDENTIFICAÇÃO DO CARGO/FUNÇÃO DO FIRMATÁRIO**



## MUNICÍPIO DE MIRADOURO

Praça Santa Rita nº 288 – Centro – Miradouro – Minas Gerais

TEL. (032) 3753-1160 - CEP 36893-000

### SECRETARIA MUNICIPAL DE ADMINISTRAÇÃO PREGÃO PRESENCIAL Nº 045/2023

#### ANEXO III - MODELO DE DECLARAÇÃO

Eu, \_\_\_\_\_, CPF nº \_\_\_\_\_, representante legal da empresa \_\_\_\_\_, no Procedimento Licitatório nº 096/2023, deste MUNICÍPIO DE Miradouro - MG, edital de Pregão Presencial nº 045/2023, declaro, sob as penas da Lei que em cumprimento ao disposto no inciso XXXIII, do art. 7º da Constituição da República, não possuímos em nossos quadros trabalhadores menores de 18 (dezoito) anos em trabalho noturno, perigoso ou insalubre, e menores de 16 (dezesseis) anos em qualquer trabalho, salvo na condição de aprendiz, a partir de 14 (catorze) anos.

\_\_\_\_\_ - \_\_\_\_\_, \_\_\_\_\_ de \_\_\_\_\_ de 2023.

Local, data.

\_\_\_\_\_  
Assinatura e Cargo  
(Representante Legal)

**Obs:** Emitir em papel que identifique **a licitante** ou por carimbo que a identifique.

Declaração a ser emitida pela licitante e assinada por seu representante legal.



## MUNICÍPIO DE MIRADOURO

Praça Santa Rita nº 288 – Centro – Miradouro – Minas Gerais

TEL. (032) 3753-1160 - CEP 36893-000

### SECRETARIA MUNICIPAL DE ADMINISTRAÇÃO PREGÃO PRESENCIAL Nº 045/2023

#### ANEXO IV – MODELO DE ATESTADO DE CAPACITAÇÃO

Atestamos para os devidos fins que a empresa \_\_\_\_\_, inscrita no CNPJ sob nº \_\_\_\_\_, forneceu \_\_\_\_ (indicar o objeto fornecido) \_\_\_\_\_, e cumpriu fielmente com o solicitado por esta empresa.

Conforme o exposto, asseguramos que os \_\_\_\_ (indicar o objeto fornecido) \_\_\_\_ são de boa qualidade e total segurança.

Sem mais para o momento,

É o que nos cumpre informar.

\_\_\_\_\_ - \_\_\_\_\_, \_\_\_\_\_ de \_\_\_\_\_ de 2023.

Local, data.

\_\_\_\_\_  
Assinatura e Cargo  
(Representante Legal)

**Obs:** Emitir em papel que identifique a empresa ou por carimbo que a identifique.



## MUNICÍPIO DE MIRADOURO

Praça Santa Rita nº 288 – Centro – Miradouro – Minas Gerais

TEL. (032) 3753-1160 - CEP 36893-000

### ANEXO V DECLARAÇÃO DE CONDIÇÃO DE ME OU EPP

A empresa \_\_\_\_\_, inscrita no CNPJ sob o nº \_\_\_\_\_, por intermédio de seu representante legal o(a) Sr. (a) \_\_\_\_\_, portador do Documento de Identidade nº \_\_\_\_\_, inscrito no CPF sob o nº \_\_\_\_\_, DECLARA, sob as penas da Lei, que cumpre os requisitos legais para qualificação como \_\_\_\_\_ (incluir a condição da empresa: Micro empresa (ME) ou Empresa de Pequeno Porte (EPP) , de acordo com o artigo 3º da Lei Complementar nº 123/2006 e que não está sujeita a quaisquer dos impedimentos do Parágrafo 4º deste artigo, estando apta a usufruir do tratamento favorecido estabelecido nos artigos 42 a 49 da citada Lei.

( ) Declaramos possuir restrição fiscal no (s) documento (s) de habilitação e pretendemos utilizar o prazo previsto no artigo 43, Parágrafo 1º da lei Complementar nº 123/06, para regularização, estando ciente que, do contrário, decairá o direito à contratação, estando sujeita às sanções previstas no artigo 81 da lei Federal nº 8.666/93.

Observação: Em caso afirmativo, assinalar a ressalva acima.

\_\_\_\_\_, \_\_\_\_ de \_\_\_\_\_ de 2023.

(assinatura)

(nome do representante legal da empresa)



## MUNICÍPIO DE MIRADOURO

Praça Santa Rita nº 288 – Centro – Miradouro – Minas Gerais  
TEL. (032) 3753-1160 - CEP 36893-000

### SECRETARIA MUNICIPAL DE ADMINISTRAÇÃO PREGÃO PRESENCIAL Nº 045/2023

#### ANEXO VI - ATA DE REGISTRO DE PREÇOS

ATA DE REGISTRO DE PREÇOS Nº \_\_\_\_/2023.  
PREGÃO PRESENCIAL Nº 045/2023  
PROCESSO LICITATÓRIO Nº 096/2023

**ATA DE REGISTRO DE PREÇOS QUE ENTRE SI CELEBRAM A PREFEITURA MUNICIPAL DE MIRADOURO E A EMPRESA ....., VISANDO O FORNECIMENTO DE \_\_\_\_\_.**

Pela presente Ata de Registro de Preços, de um lado a **PREFEITURA MUNICIPAL DE MIRADOURO**, entidade jurídica de direito público interno, inscrito no CNPJ - Ministério da Fazenda sob o nº 17.947.623/0001-79, com sede à Praça Santa Rita nº 288 – Centro – Miradouro - MG. Neste ato representado pelo Prefeito Municipal Sr. **CLOVES DA SILVA BOTELHO**, brasileiro, casado, CPF sob nº 291.348.036-53, identidade 048128714 IFP RJ, residente e domiciliado nesta cidade, doravante denominado CONTRATANTE, e de outro lado, a empresa \_\_\_\_\_, inscrita no CNPJ do MF sob nº \_\_\_\_\_, com sede à rua \_\_\_\_\_, nº \_\_\_\_\_, bairro \_\_\_\_\_, \_\_\_\_\_ - UF \_\_\_\_\_, neste ato representada pelo Sr. \_\_\_\_\_, RG \_\_\_\_\_, CPF \_\_\_\_\_, adjudicatária do Pregão Presencial nº 045/2023, doravante denominada CONTRATADA, resolvem registrar os preços, com integral observância da Lei Federal nº 10.520 de 17 de julho de 2002, com aplicação subsidiária da Lei Federal nº 8.666/93, suas alterações, Lei Complementar 123/2006, Decreto Municipal nº 092/13, bem como as condições que constam do Pregão Presencial nº 045/2023, passando o Edital e a proposta da CONTRATADA, independentemente de sua transcrição, a fazer parte integrante e complementar este Instrumento, que regerá mediante cláusulas e condições seguintes:

#### **CLÁUSULA PRIMEIRA – DO OBJETO**

- a) O objetivo da presente ATA é o Registro de Preços para eventual contratação de empresa para fornecimento de \_\_\_\_\_, concomitante Pregão Presencial nº 045/2023.
- b) Utilizarão o preço registrado as seguintes unidades:  
Secretaria Municipal de Educação  
Secretaria Municipal Administração e da Fazenda  
Secretaria Municipal de Saúde  
Secretaria Municipal de Agricultura e Meio Ambiente  
Secretaria Municipal de Desenvolvimento Social  
Secretaria Municipal de Obras  
Gabinete  
Secretaria Municipal de Cultura, Turismo, Esporte e Lazer

#### **CLÁUSULA SEGUNDA - DA VALIDADE DO REGISTRO DE PREÇOS**

- a) A presente Ata de Registro de Preços terá validade por 12 (doze) meses, iniciando-se em ...../...../..... (a partir da data de homologação do certame), encerrando-se em ...../...../.....

### **CLÁUSULA TERCEIRA - PRAZO PARA ASSINATURA DA ATA DE REGISTRO DE PREÇOS**

a) A detentora da Ata de Registro de Preços, deverá assinar a ATA na PREFEITURA MUNICIPAL DE MIRADOURO, no Departamento de Licitação, na Praça Santa Rita, nº 288, Centro, Miradouro, dentro do prazo de 05 (cinco) dias úteis, a contar da sua convocação.

### **CLÁUSULA QUARTA – DA SOLICITAÇÃO E ENTREGA**

a) O fornecimento dos materiais deverá ocorrer de acordo com cronograma de entrega das Secretarias requisitantes. E deverão ser entregues em até 05 (cinco) dias a partir da “Autorização de Fornecimento” a ser emitida pelo Setor de Compras.

b) O fornecimento do objeto será parcelado, conforme necessidades das Secretarias requisitantes, mediante emissão de Autorização de Fornecimento do setor de compras, devendo os produtos serem entregues no local a ser indicado na Autorização de Fornecimento (dentro do perímetro urbano de Miradouro).

b.1) A Autorização de Fornecimento deverá ser emitida pelo Setor de Compras, observando-se sempre as regras estabelecidas neste edital e na Ata de Registro de Preços e nos demais regulamentos legais que regem a matéria.

c) O Município se reserva no direito de rejeitar os produtos fornecidos, caso esteja em desacordo com as especificações constantes do Edital ou da proposta comercial, cabendo à licitante contratada sua substituição imediatamente, sob pena de multa por atraso e/ou sua suspensão do contrato, sem prejuízo de outras penalidades aplicáveis.

d) Cada Autorização de Fornecimento conterá, no mínimo:

- d.1. Número da Autorização;
- d.2. Número da Ata registrada (ao qual vincula-se a presente Autorização de Fornecimento);
- d.3. Indicação da área solicitante;
- d.4. Indicação da Secretaria Solicitante;
- d.5. Quantidade;
- d.6. Descrição;
- d.7. Valor;
- d.8. Local de entrega;
- d.9. Do recebimento;
- d.10. Dotação orçamentária;
- d.11. Nº do prévio-empenho;
- d.12. Local e data da autorização.

### **CLÁUSULA QUINTA - DOS REAJUSTES**

a) Decorrido o prazo de validade da proposta, os preços poderão ser revistos mediante requerimento formal da licitante contratada, que deverá atender as seguintes disposições:

a.1. Protocolo do requerimento, dirigido ao Prefeito Municipal, acompanhado de todos os documentos que comprovem o aumento, com planilhas de custos, tabela, além de outros que possam complementar o pedido;

a.2. Validade do preço reajustado a contar da data efetiva de protocolo do pedido, entendida assim como a data em que protocolou-se o último documento comprobatório da alteração de preços.

b) A revisão do preço poderá ser efetivada por iniciativa da Administração Municipal ou do detentor do registro, uma vez comprovado o desequilíbrio econômico-financeiro.

c) Em qualquer caso, a revisão aplicada não poderá ultrapassar o preço praticado no mercado e deverá manter a diferença apurada entre o preço originalmente constante da proposta e o preço de mercado



vigente à época do registro.

d) Os preços registrados deverão ser revistos trimestralmente mediante a atualização da tabela e análise de mercado, sendo publicados em órgão oficial do município.

e) Caso haja a extinção da tabela referência ou ainda que a mesma não mais exista ou ainda ocorrência de fato superveniente e devidamente comprovado de que a utilização da tabela tornou-se impossível ou insuficiente para a avaliação dos preços registrados, poderá ser adotado o preço apurado por meio de média aritmética entre os preços pesquisados dentre, no mínimo, três empresas do ramo, ou, caso não exista tal número, dentre as existentes.

f) Para o cumprimento da letra "e", o Depto. de Compras negociará diretamente com o detentor do registro, objetivando obter melhor preço sobre o preço "média aritmética", utilizando como parâmetro o percentual de desconto de mercado sobre a média.

## **CLÁUSULA SEXTA - DAS CONDIÇÕES DE PAGAMENTO**

a) Será pago à adjudicatária os valores devidos pelo fornecimento à prazo, em até 30 (trinta) dias, a partir da apresentação da Nota Fiscal pela contratada e da comprovação e atestação pelo servidor encarregado da gestão do recebimento, sendo efetuada a retenção de tributos e contribuições sobre o pagamento a ser realizado, conforme determina a lei.

b) O pagamento será via Ordem Bancária, creditado na instituição bancária eleita pela adjudicatária, que deverá indicar na Nota Fiscal o banco, número da conta e agência com a qual opera. O município de Miradouro não efetuará pagamento por meio de títulos de cobrança bancária.

c) Qualquer erro ou omissão ocorridos na documentação fiscal será motivo de correção por parte da adjudicatária e haverá, em decorrência, suspensão do prazo de pagamento até que o problema seja definitivamente sanado.

d) A cada pagamento efetuado pela **Prefeitura Municipal de Miradouro-MG**, a adjudicatária deverá comprovar sua regularidade fiscal com o Sistema de Seguridade Social – INSS e FGTS. Tal comprovação será objeto de confirmação "ON-LINE", sendo suspenso o pagamento caso esteja irregular no referido sistema.

## **CLÁUSULA SÉTIMA - DAS OBRIGAÇÕES DA CONTRATANTE**

Compete a CONTRATANTE:

a) Prestar as informações e os esclarecimentos que venham a ser solicitados pela CONTRATADA.

b) Pagar a importância correspondente ao fornecimento, no prazo contratado.

c) Acompanhar e fiscalizar a execução deste Contrato, através de um servidor especialmente designado, que anotará em registro próprio todas as ocorrências relacionadas com o mesmo.

## **CLÁUSULA OITAVA - DAS OBRIGAÇÕES DA CONTRATADA**

Compete a CONTRATADA:

a) Reparar, corrigir, remover, reconstruir ou substituir, às suas expensas, no total ou em parte, o objeto deste Contrato em que se verificarem vícios, defeitos ou incorreções resultantes da aquisição do objeto.

b) Manter durante a execução deste Contrato todas as condições de habilitação e qualificação exigidas.

c) Apresentar à CONTRATANTE, a qualquer tempo, documentos que a mesma exigir.

d) Responder pelas despesas resultantes de quaisquer ações, demandas decorrentes de danos, seja por culpa sua ou quaisquer de seus empregados e prepostos, obrigando-se, outrossim, por quaisquer

responsabilidades decorrentes de ações judiciais de terceiros, que lhes venham a ser exigidas por força de Lei, ligadas ao cumprimento do presente Contrato.

e) Fornecer, conforme exigência do edital e Autorização de Fornecimento.

#### **CLÁUSULA NONA - DO GESTOR**

a) O CONTRATANTE indica a Sr. \_\_\_\_\_, residente e domiciliada nesta cidade de Miradouro, como seu representante para acompanhamento e atualização do Registro de Preços, cabendo a CONTRATADA facilitar em todas as suas fases, o desempenho desta função e fornecer qualquer esclarecimento que lhe for solicitado.

Parágrafo único - Qualquer impedimento ao andamento dos serviços deverá ser comunicado no mesmo dia, por escrito, ao CONTRATANTE.

#### **CLÁUSULA DÉCIMA - DAS SANÇÕES ADMINISTRATIVAS**

a) O licitante que ensejar o retardamento da execução do certame, não mantiver a proposta, falhar ou fraudar na execução do contrato, entregar os equipamentos em desacordo com as especificações do edital, comportar-se de modo inidôneo, fizer declaração falsa ou cometer fraude fiscal, garantido o direito prévio da citação e da ampla defesa, ficará impedido de licitar e contratar com a Prefeitura Municipal de Miradouro, pelo prazo de até cinco anos, enquanto perdurarem os motivos determinantes da punição ou até que seja promovida a reabilitação perante a própria autoridade que aplicou a penalidade.

b) Em caso de inexecução parcial ou total das condições fixadas nesta licitação, erros ou atraso no fornecimento e quaisquer outras irregularidades, a Prefeitura Municipal de Miradouro poderá, isolada ou cumulativamente, garantida a prévia defesa, aplicar à adjudicatária as seguintes penalidades:

c) Advertência.

d) Multa de 1% (um por cento) ao dia sobre o valor mensal do contrato ou fornecimento pela recusa no fornecimento, até o limite de 20 (vinte) dias, o que ensejará cancelamento da autorização.

e) Multa de 10% (dez por cento) do valor do fornecimento caso a adjudicatária não cumpra com as obrigações assumidas, incluindo-se os prazos estabelecidos no item 12, salvo por motivo de força maior reconhecido pela Prefeitura Municipal de Miradouro.

f) As multas referidas neste item poderão ser descontadas no pagamento, ou cobradas judicialmente.

f.1) - As penalidades serão obrigatoriamente registradas no CRC.

f.2) - A aplicação de qualquer das penalidades previstas acima não isenta o licitante das demais penalidades legais previstas em lei, bem como, do amplo direito de devolução dos bens pela Prefeitura Municipal de Miradouro.

#### **CLÁUSULA DÉCIMA PRIMEIRA - DOS RECURSOS ORÇAMENTÁRIOS E FINANCEIROS**

a) As despesas decorrentes da aquisição, objeto desta ATA, correrão à conta de dotação orçamentária, observada a respectiva unidade orçamentária, conforme especificado na Autorização de Fornecimento, a ser emitida pelo Depto. de Compras.

#### **CLÁUSULA DÉCIMA SEGUNDA – DAS ALTERAÇÕES**

a) Esta ATA somente sofrerá alterações ante circunstâncias de fatos supervenientes, consoante disposições do art. 57 e 65 da Lei nº 8.666, de 1993 e suas alterações posteriores, por meio de Termo Aditivo, numerado em ordem crescente e publicado no quadro de avisos localizado no *hall* da Prefeitura de Miradouro.

#### **CLÁUSULA DÉCIMA TERCEIRA – DA RESCISÃO CONTRATUAL**

a) A inexecução total ou parcial desta ATA enseja a sua rescisão, com as consequências contratuais e as previstas em Lei ou regulamento, de acordo com os artigos 77 a 80 da Lei n.º 8.666/93.

**Parágrafo primeiro** - No caso do Inciso II do art. 79, deverá haver manifestação, por escrito, da parte interessada, com antecedência mínima de 30 (trinta) dias.

**Parágrafo segundo** - Por interesse da Administração, a presente ATA poderá ser rescindida, ficando a CONTRATANTE obrigada a comunicar à CONTRATADA, por escrito, e a rescisão se efetuará no prazo de 30 (trinta) dias, sem que caiba o direito de qualquer indenização à CONTRATADA, além do pagamento normal referente aos serviços prestados.

#### **CLÁUSULA DÉCIMA QUARTA – DOS CASOS OMISSOS**

a) Os casos omissos ou situações não explicitadas nas cláusulas deste Instrumento serão decididos pela CONTRATANTE, segundo as disposições contidas na Lei nº 8.666, de 1993 e suas alterações posteriores, demais regulamentos e normas administrativas, que fazem parte integrante desta ATA, independentemente de sua transcrição.

#### **CLÁUSULA DÉCIMA QUINTA – DO FORO**

a) Para dirimir qualquer questão oriunda da presente ATA, fica eleito o FORO DA COMARCA DE MIRADOURO, com exceção de qualquer outro, por mais privilegiado que seja.

b) E, por estarem assim, justos, combinados e contratados, em tudo quanto neste documento se contém, assinam-no em três vias de igual teor e forma, na presença das testemunhas abaixo, para que produza os seus jurídicos e legais efeitos.

Miradouro (MG), \_\_\_\_ de \_\_\_\_\_ de \_\_\_\_\_.

\_\_\_\_\_  
CLOVES DA SILVA BOTELHO  
PREFEITO MUNICIPAL DE MIRADOURO

\_\_\_\_\_  
A CONTRATADA  
REPRESENTANTE LEGAL NOMEADO

TESTEMUNHAS:

1 - \_\_\_\_\_ - CPF sob nº \_\_\_\_\_

2 - \_\_\_\_\_ - CPF sob nº \_\_\_\_\_



**MUNICÍPIO DE MIRADOURO**  
Praça Santa Rita nº 288 – Centro – Miradouro – Minas Gerais  
TEL. (032) 3753-1160 - CEP 36893-000

## ANEXO VII – PROPOSTA ELETRÔNICA

### PASSO A PASSO

1 – Arquivo Zipado – Edital, Arquivos Eletrônicos, Manual para instalação do aplicativo

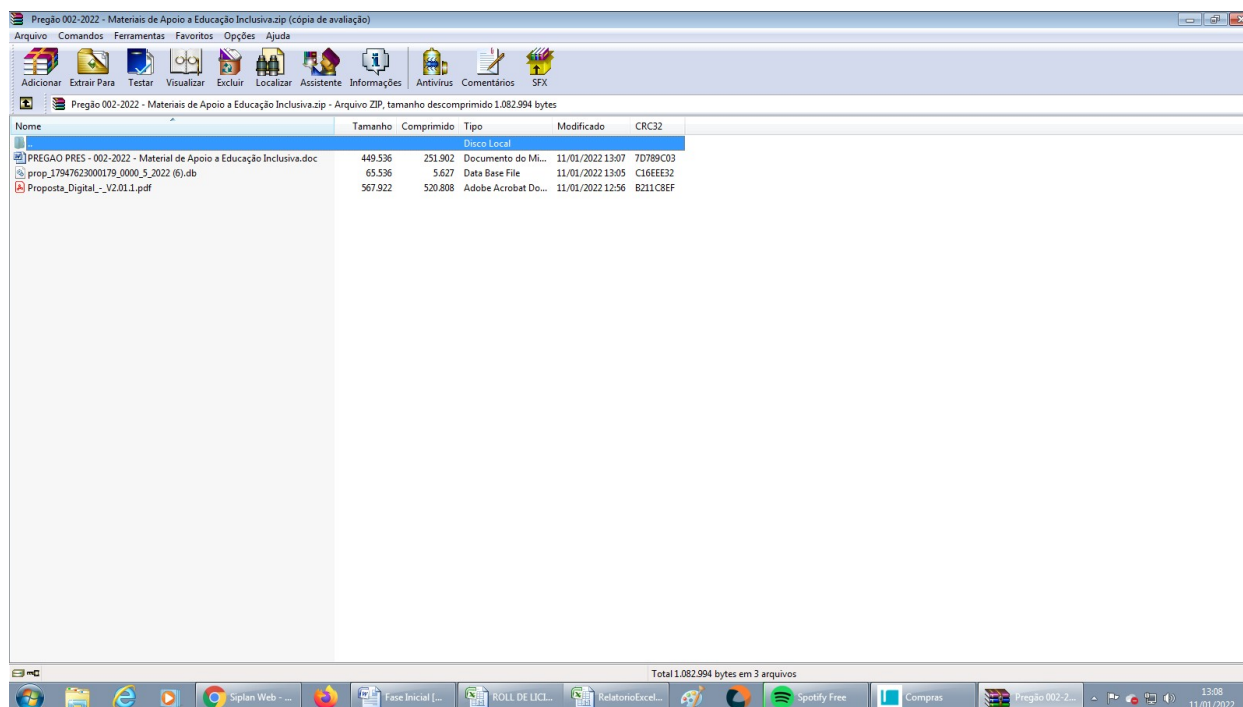

- Baixar Aplicativo de acordo com as instruções do arquivo Proposta Digital

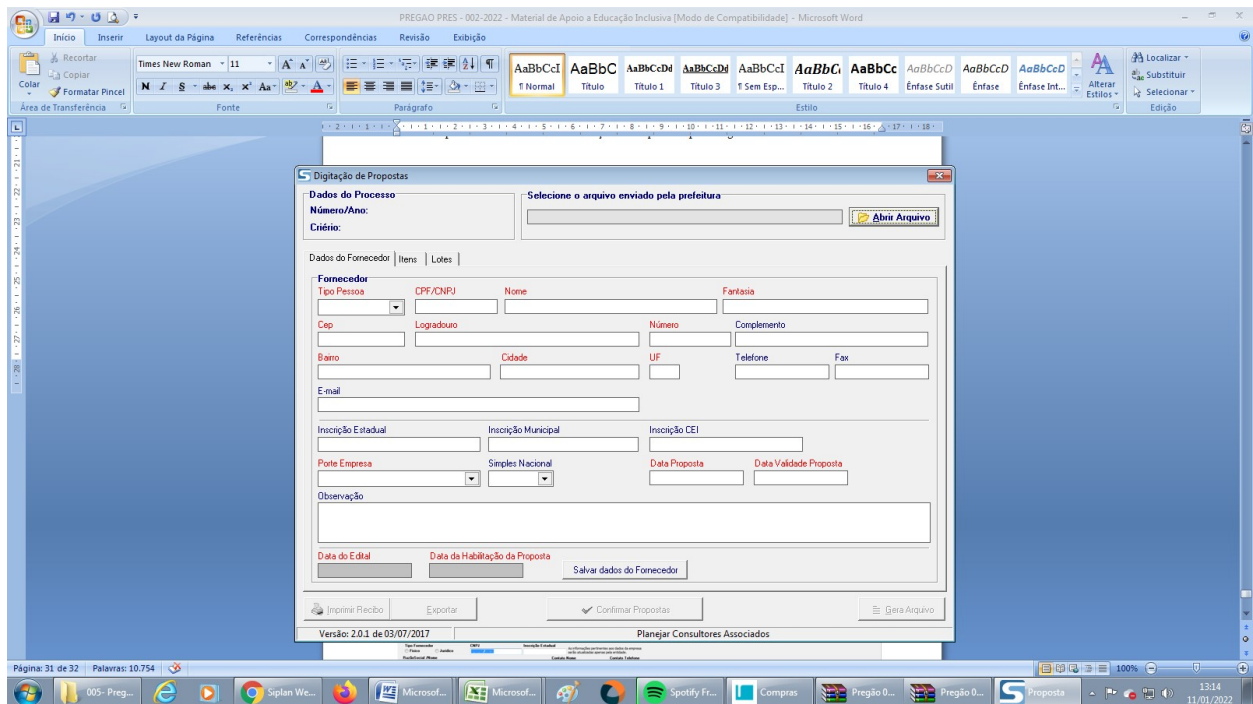

- Abrir o aplicativo digitação de propostas
- Lado direito no canto da tela ( Abrir Arquivo)
- Inserir o arquivo baixado
- Preencher dados e proposta

3 – Salvar o arquivo (pen drive)